

令和8年度

備前県民局の概要



©岡山県「ももっち・うらっち」

岡山県備前県民局

令和 8 年度 備前県民局の概要

目 次

| | |
|---------------|-----|
| 備前県民局の所管区域 | 3 |
| 備前県民局管内図・行政図 | 4 |
| 備前県民局管内の概況 | 5 |
| 組織と業務 | |
| 1 機構及び分掌事務 | 14 |
| 2 組織別職員現員数 | 18 |
| 地域政策部地域づくり推進課 | 19 |
| 地域政策部環境課 | 31 |
| 税務部 | 39 |
| 健康福祉部・備前保健所 | 47 |
| 農林水産事業部 | 77 |
| 建設部 | 117 |
| 旭川ダム統合管理事務所 | 151 |
| 八塔寺川ダム管理事務所 | 157 |
| 岡山家畜保健衛生所 | 161 |
| 管内概要資料 | |
| 1 管内市町村の概況 | 173 |
| 2 局内事業の概況 | 179 |

備前県民局の所管区域

- ◆備前県民局の所在地 岡山市北区弓之町 6-1
- ◆東備地域事務所の所在地 和気郡和気町和気 4 8 7-2
- ◆所管区域 岡山市・玉野市・備前市・瀬戸内市・赤磐市・和気町・吉備中央町
- ◆各県民局・地域事務所と管内位置図

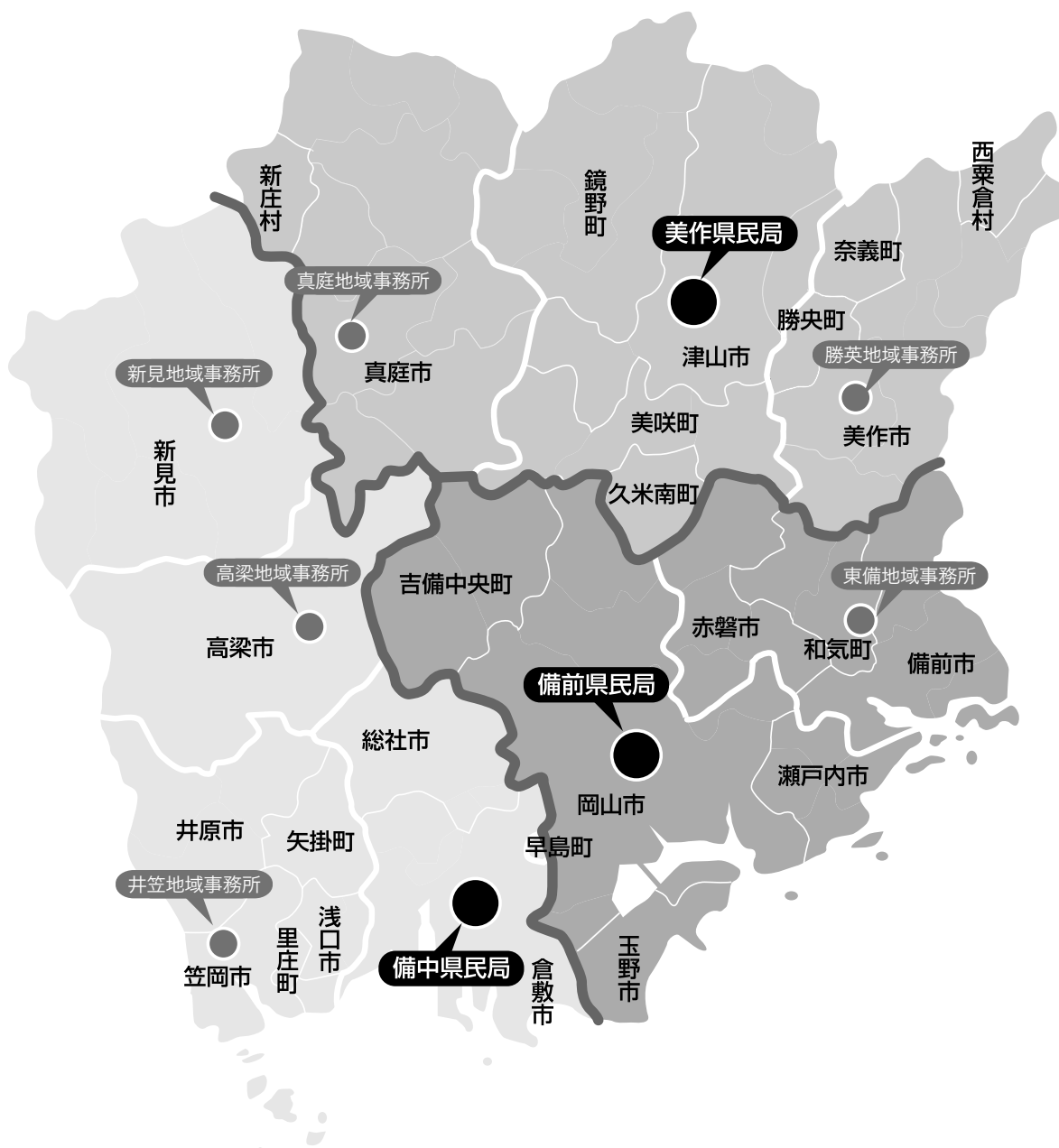

備前県民局管内図・行政図



備前県民局管内の概況

1 位置及び面積

岡山県南東部に位置する備前県民局は、政令指定都市である岡山市をはじめ、玉野市、備前市、瀬戸内市、赤磐市、和気郡和気町、加賀郡吉備中央町の5市2町を管轄している。

管内の総面積は約1,900km²で、県全体の約27%を占めている。

2 自然条件

管内の北部は兵庫県西部から広島県東部にかけて連なる吉備高原と呼ばれる丘陵地帯の一部をなし、南部は多島美で知られる風光明媚な瀬戸内海が広がっている。

旭川流域と吉井川流域に広がる岡山平野は、特に河口付近に自然の営みと先人の断続的な干拓により西日本屈指の広大かつ肥沃な大地が形成されている。

気候は温暖で典型的な瀬戸内式気候である。中国山地と四国山地に囲まれる地理にあるため、台風・降雪も比較的少なく、恵まれた自然環境にある。

3 人口の動向

管内の人口は約88.8万人で、県人口の48.9%を占めている。

岡山市を含む管内の全ての地域で人口が減少している。

管内の高齢化率は29.7%であるが、岡山市は27.4%で県平均の31.5%を下回っているものの、岡山市を除く地域では38.7%となり県平均を上回っている。（令和7年10月岡山県毎月流動人口調査）

4 交通

本県の空の玄関である岡山桃太郎空港、内外貿易の拠点である重要港湾の岡山港と宇野港を有し、世界に開けた交易環境が整っている。

陸上交通は、山陽新幹線、山陽本線、瀬戸大橋線、津山線等の鉄道網と、山陽自動車道、中国横断自動車道を始めとする高速自動車道や国道2号・美作岡山道路等の道路交通網も管内を縦横に走っており、中四国の交通結節点となっている。

5 産業

(1) 農林水産業

管内の耕地面積は22,871ha（全県の37%）、総農家数は15,536戸（全県の31%）であり、一戸当たりの耕地面積は、148a（県平均122a）である。（作物統計調査（令和6年）及び2020年農林業センサス）

管内の民有林人工林面積は、15,186haで人工林率は14.9%となっており、県平均の37.7%を下回っている。（岡山県の森林資源（令和8年3月））

主な農作物は水稻、麦、大豆のほか、桃、ぶどう等の果樹や、なす、はくさい、いちご、黄にら等の野菜、スイートピー、ブプレウラム等の花きなど、多彩な園芸作物が栽培されている。

畜産関係では、消費地近郊という立地条件を生かして自ら牛乳・乳製品の製造販売に取り組む酪農経営や、物流の利便性を生かした大規模肉用牛経営や種鶏場など特徴的な畜産経営が行われている。

林産物では、生しいたけ、ひらたけ、まいたけの県全体に占める割合が高い。

海面漁業では、瀬戸内市邑久地域、備前市日生地域のカキや、岡山市、玉野市を中心としたノリの養殖が特に盛んである。

(2) 商工業

管内の商業は、事業所数9,421事業所、従業者数83,580人、販売額3兆5,843億円である。（令和3年経済センサス活動調査）

県全体に占める割合は、事業所数で50.4%、従業者数53.8%、年間販売額では61.9%といずれも高い割合を占めている。

また、工業は、事業所数1,364事業所、従業者数56,587人、製造品出荷額等1兆9,711億円である。（令和3年経済センサス活動調査）

県全体に占める割合は、事業所数で42.2%、従業者数38.3%、製造品出荷額等では27.9%となっている。

(3) 観光

管内には、岡山後樂園、岡山城、特別史跡旧閑谷学校などの文化財や史跡が数多くあり、また、王子が岳、犬島、日本のエーゲ海と呼ばれる牛窓といった自然豊かな観光地も多い。

また、備前焼の里伊部や名刀のふるさと備前長船、竹久夢二の生家など文化資源も豊富であり、地域性に富んだ多彩な観光資源に恵まれている。

第4次晴れの国おかやま 生き活きプラン

(冊子より抜粋)

第1章／基本的な考え方

県政の基本目標

すべての県民が明るい笑顔で暮らす
「生き生き岡山」の実現

2025年度

計画期間

2028年度

第3章／行動計画

長期構想の実現に向けて重点的に取り組む戦略や施策を盛り込んだ計画

- 【重点戦略】
- I 結婚・子育ての希望がかなう社会の実現
 - II 夢を育む教育県岡山の推進
 - III 地域を支える産業の振興
 - IV 安心して豊かさが実感できる地域の創造

第4次プラン 推進の基本姿勢

顧客重視の視点に立った県政の推進

- 県民ニーズ等の的確な把握
- 戦略的な情報発信の推進
- 行政のDXの推進

さまざまな主体との連携・協働

- 市町村との一層の連携強化
- ボランティア、NPO、企業、大学等との連携・協働
- 近隣県との広域連携

プランの性格

- ・ 県政において最上位に位置付けられる総合的な計画
- ・ 将来の長期構想と、その実現に向けた行動計画という2つの性格を併せ持つもの

2040年代半ば

さらなる人口減少社会・超高齢社会の到来

第2章／長期構想（岡山の将来像）

将来の潮流と課題、および本県の個性と優位性を整理した上で、“現在生まれた世代が20代を迎える2040年代半ばの目指すべき岡山の将来像”を展望

時代の要請に応える政策推進

- 部局横断型の政策決定
- 職員の育成とチャレンジする組織風土の醸成
- コスト意識の徹底と「カイゼン」の一層の推進
- 実効性の高い施策・事業の着実な実施
- 将来世代の視点を反映した施策・事業の立案・実施
- SDGsの視点を参考にした施策の推進
- PDCAサイクルの実施



第2章／長期構想（岡山の将来像）

地域別構想

- 県南都市部においては、今後さらなる人口減少の加速化が予測され、県北地域をはじめとした中山間地域においては、地域コミュニティの衰退などさまざまな課題があります。
- 備前・備中・美作の各地域が、市町村との密接な連携の下、課題の解決を図りつつ、豊かな地域づくりを進めることが必要となります。

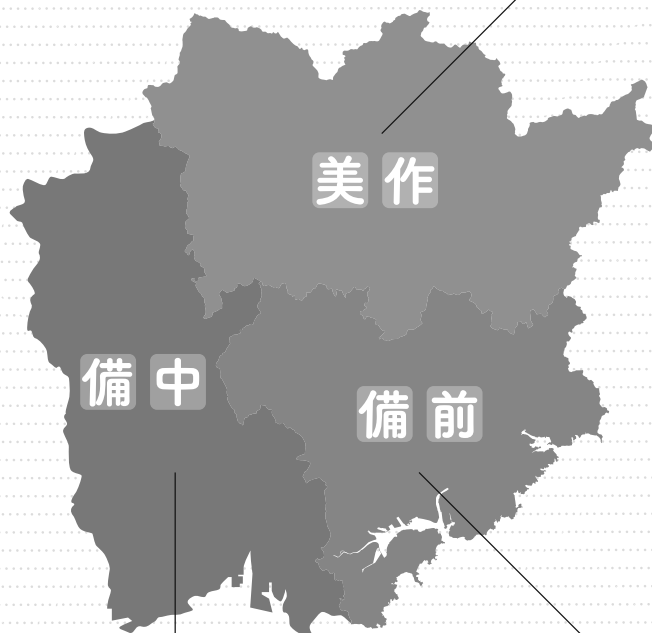

美作地域

〔将来の姿〕

—魅力と活力にあふれ、
安心で生き活きと暮らせる美作地域—

- 地域資源を生かした産業が発展するとともに、国内外から多くの人が何度も訪れ、次世代の担い手の活躍や移住者の増加、儲かる農業・活力ある林業などが実現し、魅力と活力にあふれる地域になっています。
- 質の高い医療・介護・福祉サービスが提供され、不安なく子どもを生み育て、お互いに支え合い、災害への備えが整った、安心して生き活きと暮らせる地域になっています。

〔政策展開の方向性〕

- 農産物のブランド化や多様な担い手の確保、魅力ある特産品の開発や販路拡大、「自然」「癒やし」「文化」など地域ならではの特色を生かした滞在型観光の推進など、美作地域の資源を生かした産業の振興を図ります。
- 医療提供体制の整備や地域包括ケアシステムの深化・推進、都市及び集落機能の維持強化と交流や移住・定住の促進など、人々が支え合い生き活きと暮らせる「美作国」を創造します。



備中地域

〔将来の姿〕

—夢と元気にあふれ、
安全・安心で暮らしやすい備中地域—

- 国際競争力を備えた水島コンビナートは脱炭素化が進み、地域の強みを生かした産業が雇用を創出するほか、観光客が回遊してにぎわうなど、夢と元気にあふれた地域になっています。
- 災害に強く、出会いから結婚、出産、子育てに至るまで切れ目なく支援が受けられ、中山間地域や離島でも集落機能が維持される、安全・安心で暮らしやすい地域になっています。

〔政策展開の方向性〕

- 地域の特色や資源を生かした産業・観光の振興、儲かる農林水産業の実現など、備中地域ならではの産業モデルの構築を図ります。
- 地域防災力のさらなる強化、保健・医療・福祉体制の充実と子育て環境づくりの推進、中山間地域や離島の振興など、備中地域ならではの地域モデルを構築します。



備前地域

〔将来の姿〕

—活力あふれ、
明るく笑顔で暮らせる備前地域—

- 中四国の拠点として、ひと・ものが行き交い、国内外から多くの観光客が訪れ、力強い担い手が支える儲かる農林水産業が実現しているなど、元気で力強い地域になっています。
- 災害への備えが整い、地域全体で子育てを応援する気運が醸成され、世代や障害の有無を超えて住民同士が支え合う、安心で愛着を持って住み続けたい地域になっています。

〔政策展開の方向性〕

- 売れるものづくりの推進、儲かる農林水産業の加速化や滞在型観光の振興など、備前地域を売り込む産業の振興を図ります。
- 災害に強く、結婚・子育ての希望がかない、健康で生きる喜びを感じられるなど、安心して豊かさを実感できる備前地域を創造します。



- 行動計画は、長期構想で描く「生き生き岡山」の実現に向けて、令和10(2028)年度までに重点的に取り組む戦略や施策を盛り込んだ計画です。
- 4つの「重点戦略」で構成し、その下に22の「戦略プログラム」を掲げ、関連する指標と施策を配置しています。

行動計画の構成

重点戦略Ⅰ 結婚・子育ての希望がかなう社会の実現

- ① 出会い・結婚応援プログラム
- ② 妊娠・出産・子育て支援プログラム
- ③ 子育てと仕事の両立支援プログラム

重点戦略Ⅱ 夢を育む教育県岡山の推進

- ① 学ぶ力育成プログラム
- ② 徳育・体育推進プログラム
- ③ 多様な教育ニーズ支援プログラム
- ④ グローバル人材育成プログラム

重点戦略Ⅲ 地域を支える産業の振興

- ① 企業誘致・投資促進プログラム
- ② 企業の「稼ぐ力」強化プログラム
- ③ 観光振興プログラム
- ④ 儲かる農林水産業加速化プログラム
- ⑤ 働く人応援プログラム

重点戦略Ⅳ 安心して豊かさが実感できる地域の創造

- ① 保健医療充実プログラム
- ② 福祉サービス推進プログラム
- ③ 子ども・若者支援プログラム
- ④ 防災対策強化プログラム
- ⑤ 暮らしの安全推進プログラム
- ⑥ 持続可能な中山間地域等形成プログラム
- ⑦ 快適な環境保全プログラム
- ⑧ 脱炭素化推進プログラム
- ⑨ 生きがい・元気づくり支援プログラム
- ⑩ 情報発信力強化プログラム

📊 生き生き指標

計画期間中に達成しようとする目標値

99 指標

📌 重点施策

「生き生き指標」により達成度を示すことができる施策

89 施策

🎯 推進施策

重点施策以外の施策

68 施策

戦略プログラムに盛り込まれていない施策・事業についても、各種の個別計画などに基づき着実に進めていきます。

※政令指定都市である岡山市は、義務教育について、財源や人事、組織に関する権限を有し、それに基づいて岡山市自ら目標や指標を設定し、独自の教育施策を実施しております。なお、ここでは、県民の皆様へ、岡山県全体の教育の状況をご覧いただくため、岡山市における数値も含んだ指標を設定しております。

組織と業務

組織と業務

1 機構及び分掌事務

局長

次長
(地域政策部長)
(地域防災監)

次長
(健康福祉部担当)
(備前保健所長)

地域政策部

地域づくり推進課 ……

総務課 ……

環境地域総務課 ……

税務部

収入納管理課 ……

滞納整理課 ……

直不課 ……

不動産取得税課 ……

課 ……

健康福祉部
(備前保健所)

企画調整情報課 ……

健康福祉課 ……

福祉振興課 ……

保健課 ……

衛生課 ……

検査課 ……

東備地域保健課 ……

(備前保健所東備支所)

農林水産事業部

農業振興課 ……

農畜産物生産課 ……

農地農村計画課 ……

農地農村整備第一課 ……

農地農村整備第二課 ……

農林整備課 ……

農林整備課 ……

東備地域農地農村整備室 ……

東備地域森林課 ……

備前広域農業普及指導センター ……

東備農業普及指導センター ……

建設部

河川災害対策班 ……

河川湖流域浄水班 ……

管 ……

建設企画課 ……

維持補修課 ……

工務第一課 ……

工務第二課 ……

工務第三課 ……

美作岡山間道路建設班 ……

東備地域管理課 ……

東備地域設計審査班 ……

東備地域維持補修班 ……

東備地域用地班 ……

東備地域工務課 ……

岡山港管理事務所 ……

宇野港管理事務所 ……

旭川ダム統合管理事務所

八塔寺川ダム管理事務所

岡山家畜保健衛生所

家畜保健衛生課 ……

家畜病性鑑定課 ……

県民局の出先事務所
県民局が統括する出先事務所

組織と業務

施策の企画立案、公聴広報、危機管理、防災対策、火薬類の保安対策、土地対策、市町村連携、中山間地域対策、観光振興、産業振興、消費生活、多様な主体との協働、文化振興、スポーツ振興、青少年健全育成等

人事、選挙、公文書開示窓口、庁舎管理、人権啓発、経理、入札、工事関係の契約等

大気・水質・土壌・浄化槽等の届出・監視指導等、産業廃棄物の許可・監視指導、不法投棄監視等

別記

税務広報、窓口業務（収納、納税証明）、税務関係諸団体、徴収金の収納管理、督促状発付等

各種県税の徴収、滞納処分

各種県税の徴収、滞納処分、差押物件の換価、個人県民税徴収対策、市町村徴収支援

県民税・事業税・狩猟税・鉦区税の賦課等

不動産取得税の賦課等

軽油引取税・産業廃棄物処理税・ゴルフ場利用税の賦課及び調査等、自動車税の賦課等

地域の保健・医療・福祉施策の企画立案、部内の総合調整、健康危機管理対策等

社会福祉法人・社会福祉施設・介護保険サービス事業者・障害福祉サービス事業者等の指導監督、高齢者福祉、

地域包括ケアシステム等

生活保護、生活困窮者自立支援、身体・知的障害者福祉、児童福祉、母子父子寡婦福祉、子ども・子育て支援等

母子保健、健康増進、生活習慣病予防、地域医療連携、結核・感染症、難病、精神保健福祉、被爆者対策、

医療機関の指導監督等

食品関係施設等の許可・監視指導・食中毒防止対策、業務関係の許可・監視指導、献血の推進・薬物乱用

防止対策、生活衛生関係施設等の許可・監視指導等

食品衛生検査、生活衛生検査、食中毒検査、感染症検査等

別記

担い手の確保・育成、農地集積・集約化、農地調整、農業委員会、農業振興計画、農業制度資金、6次産業化等

農産物の生産振興、農薬販売業者の指導、鳥獣被害防止対策、畜産業の振興、畜産環境保全等

農業農村整備事業の計画、団体営事業・災害復旧事業の指導、多面的機能支払い、農地海岸の整備・保全、児島湾

締切堤防維持管理等

県営農業農村整備事業の設計・監督等（東備地域事務所を除く）

県営農業農村整備事業の設計・監督等（東備地域事務所を除く）

林業技術普及、造林・間伐、木材利用、保安林・林地開発規制、狩猟、自然保護、自然公園等

治山事業の設計・監督等、林道事業の指導等

別記

別記

農業技術指導、農業経営指導、地域資源活用、就農相談、農業者育成等

別記

河川災害対策事業等（一級河川砂川）の設計・指導・監督、用地の取得・補償等

児島湖流域下水道事業、浄水センター維持管理等

道路（岡山市を除く）・河川・港湾・漁港管理、砂利・岩石採取計画等の認可、建設業許可証明、経営事項審査、

防災・水防計画、建築確認等

土木工事の設計審査、技術指導、建設副産物等

道路（岡山市を除く）・河川等の維持・補修等

土木工事用地の取得・補償等

土木工事の設計・指導・監督等

土木工事の設計・指導・監督等

土木工事の設計・指導・監督等（工務第三課は玉野市に駐在）

別記

別記

別記

別記

別記

別記

港湾施設の維持管理等

港湾施設の維持管理等

旭川ダム、鳴滝ダム、竹谷ダム、河平ダムの洪水調整等ダム操作、施設の点検整備等

別記

家畜の防疫、衛生指導、受精卵移植、動物用医薬品、獣医事等

家畜の病性鑑定、試験研究等

組織と業務（別記）

1 機構及び分掌事務（東備地域）

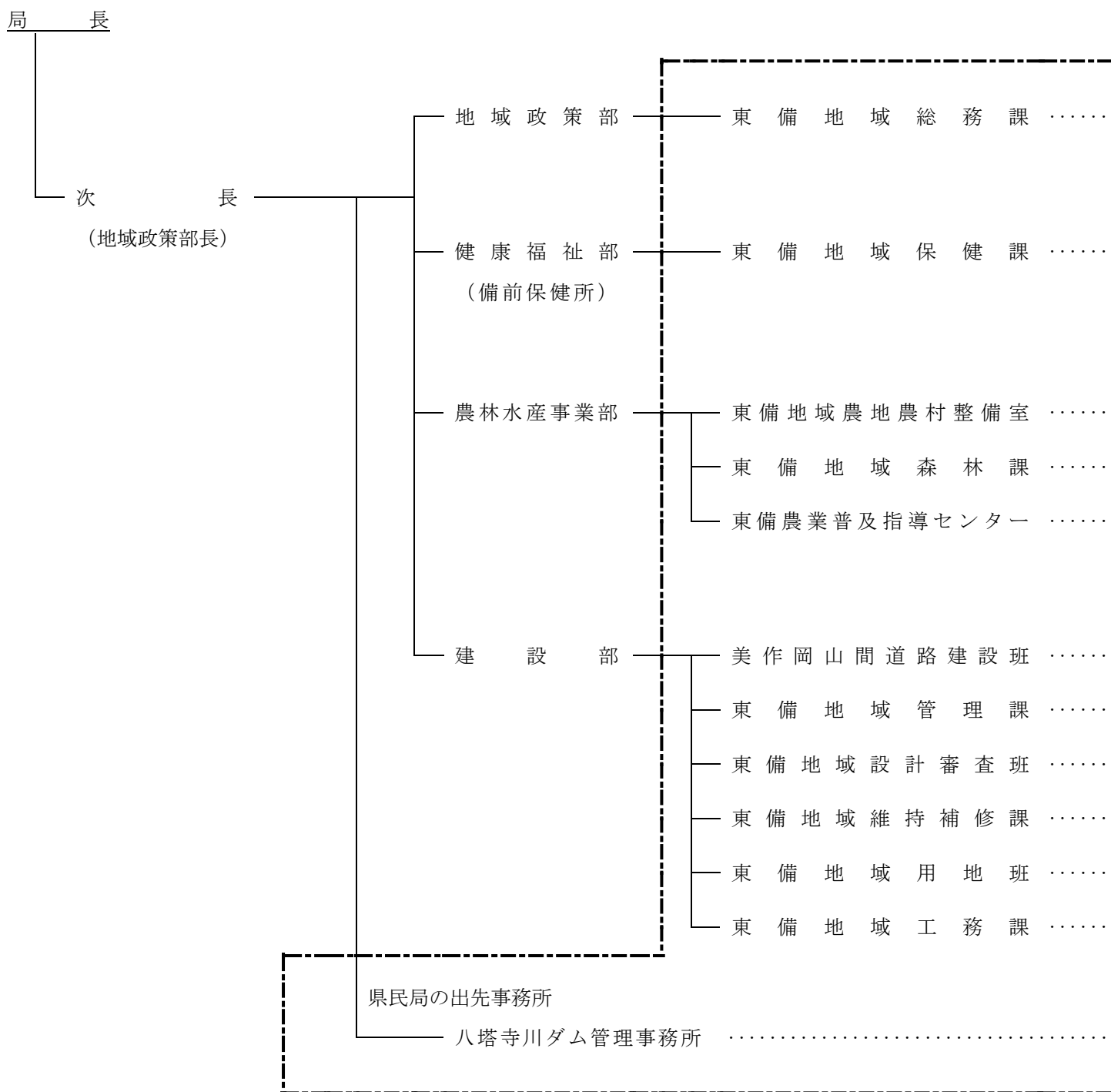

- … 人事、公文書開示窓口、庁舎管理、入札、工事関係の契約、防災・危機管理対策、県税の収納、納税証明等

- … 母子保健、健康増進、生活習慣病予防、地域医療連携、結核・感染症、難病、精神保健福祉、被爆者対策等

- … 県営農業農村整備事業の設計・監督等、新田原井堰維持管理等

- … 林業技術普及、造林・間伐、木材利用、保安林・林地開発規制、鳥獣保護、自然公園等

- … 農業技術指導、就農相談、農業者育成等

- … 美作岡山間道路の整備

- … 道路・河川・港湾・漁港・採石場・屋外広告物等の許認可

- … 土木工事の進行管理、設計審査

- … 道路・河川・砂防施設等の維持・補修

- … 土木工事用地の評価・取得・補償

- … 道路・橋梁・河川・港湾工事の調査・設計・監督等

- … 八塔寺川ダム及び環境整備施設の管理

2 組織別職員現員数

令和8年4月1日

| | | 局長 | 次長 | 部長 | 監事 | 課長 | 総括 参事・ 参事 (6級以上) | 所長 | 課長 | 総括 副参事・ 副参事 | 総括 主幹・ 主幹 | 総括 主任・ 主任 | 主事 | 技師 | 計 |
|-----------------------------|-------------|----|----|----|----|----|---------------------------|----|-----|-------------------|-----------------|-----------------|-----|----|-----|
| 地域政策部 | | 1 | | | | 7 | | | 11 | | 14 | | 15 | | 48 |
| | 地域づくり推進課 | | | | | 2 | | | 3 | | 4 | | 5 | | 14 |
| | 総務課 | 1 | | | | 2 | | | 3 | | 5 | | 8 | | 19 |
| | 環境課 | | | | | 3 | | | 5 | | 5 | | 2 | | 15 |
| 税務部 | | | | | | 10 | | | 45 | | 20 | | 18 | | 93 |
| 健康福祉部 | | | | | | 11 | | | 41 | | 20 | | 12 | | 84 |
| 農林水産事業部 | | | | | | 11 | | | 50 | | 19 | | 28 | | 108 |
| 建設部 | | | | | | 10 | | | 49 | | 12 | | 21 | | 92 |
| 計 | | 1 | | | | 49 | | | 196 | | 85 | | 94 | | 425 |
| 東備 地 域 事 務 所 | 地域政策部 | | | | | 1 | | | 3 | | | | 3 | | 7 |
| | 健康福祉部 | | | | | 1 | | | 4 | | 6 | | 6 | | 17 |
| | 農林水産事業部 | | | | | 2 | | | 13 | | | | 10 | | 25 |
| | 建設部 | | | | | 5 | | | 18 | | 7 | | 9 | | 39 |
| | 計 | | | | | 9 | | | 38 | | 13 | | 28 | | 88 |
| 出 先 事 務 所 | 旭川ダム統合管理事務所 | | | | | 1 | | | 7 | | | | 2 | | 10 |
| | 八塔寺川ダム管理事務所 | | | | | | | | 1 | | | | | | 1 |
| | 計 | | | | | 1 | | | 8 | | | | 2 | | 11 |
| 統 轄 出 先 機 関 | 岡山家畜保健衛生所 | | | | | 3 | | | 6 | | 5 | | 3 | | 17 |
| | 計 | | | | | 3 | | | 6 | | 5 | | 3 | | 17 |
| 合計 | | 1 | | | | 62 | | | 248 | | 103 | | 127 | | 541 |

地域政策部

地域づくり推進課

| | |
|--------------|----|
| ○ 基本方針 | 21 |
| ○ 主要施策 | 21 |
| 1 総合調整 | |
| 2 市町村との連携 | |
| 3 中山間地域等の振興 | |
| 4 地域づくりの推進 | |
| 5 観光振興 | |
| 6 産業振興 | |
| 7 文化振興 | |
| 8 青少年健全育成 | |
| 9 消費生活行政 | |
| 10 防災対策 | |
| 11 火薬類保安対策 | |
| 12 土地対策 | |

地域政策部地域づくり推進課の基本方針と主要施策

○ 基本方針

県政の基本目標である「生き生き岡山」の実現には、それぞれの地域が特性や資源を積極的に活用し、個性と魅力にあふれる豊かな地域づくりを主体的に進めることが必要である。

備前県民局では、「第4次晴れの国おかやま生き生きプラン」の地域別構想に掲げた将来の姿である「活力あふれ、明るく笑顔で暮らせる備前地域」の実現に向け、広域的視点に立ち、地域住民や基礎自治体である市町村との密接な連携の下、地域の多様なニーズに的確に対応した施策を積極的に推進していく。

具体的な施策・事業の推進に当たっては、市町村はもとより地域づくりの担い手である県民、ボランティア・NPO、企業、大学など様々な主体と目標を共有し、その実現に向けて連携・協働するとともに、全職員が「顧客重視」「コスト意識」「スピード感」の3つの視点のもと、活力ある地域づくりを一層推進する。

○ 主要施策

1 総合調整

施策・事業の効果的かつ効率的な実施のための総合調整を行い、主要事業等の円滑な推進を図る。また、事業相互の進捗調整が必要なもの、不測の事態が生じた進行中の関連事業で緊急性が高くかつ事業効果が大きなもの、その他緊急やむを得ないと認める事業について、地方振興事業調整費により対応する。

- ・令和7年度実績 地方振興事業調整費 333,419千円（54件）

2 市町村との連携

市町村と対等・協力の関係の下で、一層の連携強化を図り、課題や目的などを共有しながら、質の高い行政サービスの提供と活力ある地域づくりを推進するため、主要施策などの情報共有や意見交換等を行う。

| 会議名 | 令和8年度計画 | 令和7年度実績 |
|--------------------------|-----------|-------------|
| 知事・市町村長会議 (トップミーティング) | 8月(予定) | 8月7日 |
| 管内市町長等への事業説明会 | 5月20日 | 5月26日 |
| 管内市町企画担当課長会議 | 5月、2月(予定) | 5月29日、2月27日 |

3 中山間地域等の振興

人口減少や高齢化の進行、さらに価値観やライフスタイルの変化に伴い、住民ニーズが複雑、多様化する中、地域の自然、歴史、文化等の特色を生かした地域づくりが求められており、地域の持続的な発展につながる事業を実施する。

また、小規模高齢化集落などの課題を有する中山間をはじめとした地域の活性化を図るため、集落機能の維持・強化のための事業や、移住・定住の促進に向けた取組を市町村と連携して支援する。

(1) 持続可能な中山間地域等形成事業

「第4次晴れの国おかやま生き生きプラン」の地域別構想を踏まえ、多様な主体と連携し、地域の特性や資源を生かした産業や観光の振興、中山間をはじめとする地域の課題解決の取組など持続可能な中山間地域の形成につながる事業を実施する。

- ・令和7年度実績 2件 9,855千円
備前おかやま地域産品振興事業
笑顔あふれる子育て応援事業

(2) 支え合う地域づくり応援事業

中山間地域または離島地域の持続可能な地域づくりを促すため、市町村が行う多様な主体との連携による地域の特性や資源を生かした地域振興の取組や、移住・定住促進のための空き家改修、住民等との協働で実施する移動販売や給配食、高齢者の安否確認等の取組を支援する。

- ・令和7年度実績
暮らしを支える地域経済振興事業[イ：継業支援事業]（備前市）
1件 500千円
移住・定住促進応援事業
空き家活用促進事業（玉野市、瀬戸内市、赤磐市、和気町）
14件 3,484千円
お試し住宅整備事業（吉備中央町）
1件 1,342千円
移住者受入体制整備事業（瀬戸内市）
1件 250千円

(3) おかやま元気！集落活動促進支援事業

単独での集落機能の維持が困難な小規模高齢化集落（高齢化率50%以上かつ戸数19戸以下の集落）等が含まれる地域において、小学校区、大字等の単位での地域運営への移行等を進め、集落機能の維持・強化を図るとともに、登録地域の活動充実を支援することで、元気集落の自立を促進する。

<備前県民局管内の「おかやま元気！集落」>

- 備前市 : 三国地区、東鶴山地区、神根本地区
- 和気町 : 丸山・南山方
- 吉備中央町 : 旧高富小学校区、旧新山小学校区

4 地域づくりの推進

「第4次晴れの国おかやま生き生きプラン」の基本姿勢として掲げられている「さまざまな主体との連携・協働」に基づき、地域づくりの担い手であるボランティア・NPOや企業、大学等と連携・協働し、活力ある地域づくりを推進する。

(1) 地域づくり推進の取組

ア 備前県民局地域づくり支援事業

地域で活動する多様な団体と目標を共有し、相乗効果が期待できる公益性の高い事業提案を募集し、優秀な提案の事業化を通じて、地域課題の解決を図る。

・令和7年度実績 4件 4,620千円

Okayama Bus Tour ～Unforgettable Memories～

岡山の伝統文化とハンセン病の記憶を巡るツーリズム造成事業
牡蠣オフシーズンを狙った牡蠣グルメ観光開発事業
犬島新聞第100号記念号の制作&記念祭の開催
おいしい岡山エコキッチン

イ 備前地域県市町村職員実践提案活動（現場で・やってみて・施策提案）

管内の地域活力創出と職員の企画・政策能力向上を目的に、備前県民局と管内市町職員が、地域振興や課題解決を目的としたテーマを設定し、チームで実践活動を行い、それをもとに施策・事業提案を行う。

・令和7年度実績

結婚支援

「備前おかやま定食」開発チャレンジ事業

ウ 地域づくり推進賞（局長表彰）

県民、ボランティア・NPO、企業等が管内で実施する他の模範となる優れた地域づくりに関する取組について表彰を行う。

・令和7年度実績

アクト（ACT）かみたけ（吉備中央町）

The World Kitchen実行委員会（岡山市）

瀬戸内市立図書館友の会「せとうち・もみわフレンズ」（瀬戸内市）

株式会社ティアラ（岡山市）

番田芋プロジェクト推進チーム（代表団体：岡山市）

(2) 地域づくりの推進体制

ア 地域づくり推進チーム

県民局各部職員で構成する「地域づくり推進チーム」を設置し、地域づくりの取組に関する企画調整を行う。

イ 地域づくり推進アドバイザー会議

外部有識者で構成する「地域づくり推進アドバイザー会議」を設置し、地域づくり支援事業への助言等を行う。

5 観光振興

管内市町や観光関係団体と連携しながら、地域の観光資源の魅力向上や観光情報の効果的な発信に取り組むとともに、兵庫県西播磨県民局等との連携により県際地域内の交流と地域外からの誘客を促進する。

(1) 関西圏観光プロモーション事業

管内観光資源のPRや地域製品の販売等を行う観光物産イベント等に関西圏で開催するとともに、インフルエンサーを招請したFAMツアーを実施し、関西方面からの観光誘客を図る。

・令和7年度実績

観光デジタルプロモーション事業

(SNS映えする観光資源を活用したモデルコースの造成及びインフルエンサーFAMツアーによる情報発信)

備前おかやま晴れの国マルシェ2025

(JR大阪駅直結のショッピングセンターでの観光物産イベント)

兵庫フレンドシップウィーク共同PR事業

(大阪・関西万博で瀬戸内アドベンチャーツーリズムの魅力情報を発信)



備前おかやま晴れの国マルシェ 2025



インフルエンサーによる投稿



瀬戸内アドベンチャーツーリズム

(2) 外国人観光客誘客体制強化事業

外国人観光客の満足度向上を図るため、専門家による実践的なセミナーの実施及び受入環境の現場改善に対する支援を行う。また、岡山中心部から近隣市町への周遊促進に繋がるデータに基づいた観光プロモーションを検討するため、岡山後樂園に来園する欧米豪の海外個人旅行者(FIT)を対象に、認知度や旅行ニーズ、行動実態等に関する調査を実施する。

・令和7年度実績

インバウンド対応セミナーin備前

(外国人とのコミュニケーションに大切な基礎知識から翻訳アプリや生成AIの活用方法などを学ぶインバウンド対応セミナーを備前市で開催)

(3) 兵庫・岡山県際交流事業

兵庫県西播磨県民局や美作県民局と連携し、県内外に県際地域の情報発信等を行い、県際交流の推進と誘客促進を図る。

ア 備前・美作・西播磨県民局による県際交流事業

- ・令和7年度実績

「#BAEDAY 備前・美作・西播磨の映え旅」の作成

(県際地域のフォトジェニックな写真を撮影できるスポットを紹介)

撮影スポットを動画や写真で紹介する Instagram による情報発信

イ J R 赤穂線沿線地域活性化事業 (J R 赤穂線沿線 4 市や J R 等18団体が参画)

- ・令和7年度実績

TikTokを中心とした縦型ショート動画の制作・投稿

(J R 赤穂線沿線の駅周辺にある魅力的なスポットの紹介)

かきシーズンのPR (ポスター等の作成)



#BAEDAY

備前・美作・西播磨の映え旅



J R 赤穂線ショート旅 TikTok 動画



かきシーズンPRポスター

(4) 備前エリア7市町情報発信事業

岡山県観光連盟のWEBサイト「岡山観光WEB」を活用し、管内7市町の観光情報等を県内外へ発信するとともに、観光カードやフォトブックなど写真を中心としたビジュアル訴求で備前エリアの多彩な魅力を効果的に発信する。

- ・令和7年度実績

岡山観光WEBへの掲載 (岡山県備前エリアガイド)

観光カードを作成し、岡山後樂園及びJ R宇野駅にカード専用ラックを設置



岡山県備前エリアガイド



観光カード一覧

地域づくり
推進課

6 産業振興

管内には地域の特性を生かしたものづくりが受け継がれている一方、物価高騰等で中小ものづくり事業者は厳しい経営を強いられていることから、関係機関等と連携し、地域産品の販路開拓、ブランド力及び認知度の向上に重点的に取り組む。

(1) 土産品開発・販路開拓支援事業

顧客の趣向を踏まえた商品開発・ブラッシュアップのノウハウや、効果的なPR手法を習得する機会の提供と、県産品販売の主要拠点やECサイトでの販売等の機会を創出することにより、土産品等の販路開拓を目指す管内事業者を支援する。

・令和7年度実績

備前おかやま地域産品振興事業（都内でのテストマーケティング、商談会等）

(2) 備前おかやまフェア開催事業

とっとり・おかやま新橋館において、備前焼や雄町米を使用した地酒など地域産品の販売を行うとともに、備前エリア7市町の食材が味わえるメニューを提供するなど、物産と食の両面からエリアの魅力を体感できるフェアを開催する。

・令和7年度実績

観光客に向けた備前焼PR事業

（備前焼のデザイン性や機能性の高さを体感できる飲みくらべキャンペーン）

備前エリアの地酒と備前焼のPR事業

（備前焼のぐい呑みを片手に備前エリアの地酒が楽しめる大阪モノレールの日本酒列車「備前焼の里 岡山」の運行）

(3) おかやま地域ブランドの魅力発進！！事業

商談会の開催や関西圏大規模見本市への出展支援、テストマーケティングなど、産業支援機関が実施する中小企業・小規模事業者向け販路開拓事業を支援する。

・令和7年度実績

おかやま地域ブランドの魅力発進！！事業

（県内食品関連事業者を対象にした商談会の開催、関西圏のバイヤー向け展示会への出展支援、福田屋百貨店(栃木)でのテストマーケティング等）



都内でのテストマーケティング



飲みくらべ
キャンペーン



日本酒列車



関西圏大規模見本市への出展支援

7 文化振興

アート等の文化イベントで地域に人を呼び込み、地域のイメージアップとにぎわい創出を図るとともに、県民が文化に親しみ、豊かで潤いのある暮らしや活力のある地域の創造を推進する。

<おかやま県民文化祭>

県民の文化への関心の高まりや、文化団体相互の交流とネットワークの形成等、「第25回国民文化祭・おかやま2010」で得られた成果を継続・発展させ、県民が文化に親しみ、文化を核とした地域づくりが促進されるよう、NPO法人等と連携し、「文化がまちにある！プログラムin備前」を開催する。

・令和7年度実績

「まちかどコンサート」や「まちのすきまカフェ」など7事業を実施



まちかどコンサート

地域づくり
推進課

8 青少年健全育成

青少年の健全な育成を図るため、「岡山いきいき子ども・若者プラン2025」に基づく施策を推進するとともに、関係機関と連携を図りながら「岡山県青少年健全育成条例」及び「岡山県青少年によるインターネットの適切な利用の推進に関する条例」による立入調査や啓発活動等を行う。

(1) 備前県民局管内青少年対策マトリックス

管内の青少年関係機関（市町村、教育事務所、警察署、岡山少年サポートセンター等）でマトリックスを組織し、青少年対策を総合的に進める。

(2) 備前県民局管内青少年相談員連絡会

県の青少年相談員制度に登録されている管内162名の相談員で連絡会を組織し、相談員の情報交換や資質向上のための研修等を行う。

(3) わかば賞

青少年相談員から推薦された善行少年に対し、賞牌を交付して顕彰を行う。

・令和7年度実績 個人16人、団体3団体（152人）

(4) 立入調査

青少年健全育成強調月間である7月、11月、3月に、警察や教育委員会等と連携し、有害図書などの販売店や自動販売機、携帯電話販売店等への立入調査や指導を行う。

ア 岡山県青少年健全育成条例に基づく立入調査

・令和7年度実績 立入調査 100件

イ 岡山県青少年によるインターネットの適切な利用の推進に関する条例に基づく立入調査

・令和7年度実績 立入調査 5件

(5) 啓発活動

市町村や警察など各種団体が実施する啓発活動に対し、県で作成した啓発資材を提供する。

9 消費生活行政

安全で安心な消費生活の実現を目指し、消費者被害防止等の意識啓発や、生鮮食品の品質表示適正化の調査・指導を行うなど、消費生活対策を推進する。

- ・令和7年度実績 立入調査 34件

10 防災対策

災害に強い安全で安心な地域社会を実現するため、地震や風水害の予警報に即応した防災体制や災害情報の迅速、的確な伝達等の確立を図るとともに、管内市町、関係機関と連携し、防災危機管理体制の充実、地域防災力の強化等を推進する。

(1) 県民局防災・危機管理体制の充実

災害発生時等に的確な情報収集とスムーズな対応が行えるよう、県民局防災・危機管理体制の充実を図るとともに、管内市町等関係機関との情報伝達・応急対応の連携を強化するため、各種防災訓練や防災担当者会議等を実施する。

- ・令和7年度実績

＜防災・危機管理体制等＞

防災配備（注意体制22回、警戒体制5回、特別警戒体制0回、非常体制0回）

管内市町防災担当者会議（1回開催）

＜リエゾン(情報連絡員)派遣＞ なし

(2) 地域防災力の強化

災害被害を軽減していくためには、県や市町村による公助に加え、自助・共助の取組が重要であることから、市町村と連携して地域防災力の強化を図る。また、防災月間等における各種広報活動や出前講座等を通じて、県民の防災意識の高揚を図る。

- ・令和7年度実績

防災出前講座 10回

防災展示 6回

＜防災まちづくり推進事業＞

防災士向け研修会 2回

防災研修キャンプ 1回



備前局防災研修キャンプ

11 火薬類保安対策

火薬類による事故の未然防止、盗難・不正流出の防止のため、火薬類取締法に基づき、火薬類の販売、譲渡、譲受、消費、廃棄等に関する許認可や、火薬庫等の検査を通じて、事業者への保安指導を実施する。

・令和7年度実績

| | | | |
|-----------|----|--------------|-----|
| 火薬類販売営業許可 | 1件 | 火薬類譲渡許可 | 4件 |
| 火薬類譲受許可 | 5件 | 火薬類譲受・消費許可 | 5件 |
| 火薬庫保安検査 | 4件 | 火薬類消費場所等立入検査 | 10件 |

12 土地対策

国土利用計画法により、一定規模以上の土地取引については、届出が必要となっており、適正かつ合理的な土地利用が図られるよう必要な助言等を行う。また、県土保全条例に基づき、県土の無秩序な開発を防止し、適切な規制と誘導により、環境保全にも配慮した適正な開発が行われるよう努める。

(1) 国土利用計画法による手続きが必要な土地取引（売買、交換、地上権、貸借権の設定等）

| | |
|----------------|-----------|
| 市街化区域 | 2,000㎡以上 |
| 市街化区域以外の都市計画区域 | 5,000㎡以上 |
| 都市計画区域以外の区域 | 10,000㎡以上 |

・令和7年度実績

土地売買等届出（期限内）16件 土地売買等届出（期限後）11件

(2) 県土保全条例に基づく開発許可

1 ha以上の開発行為について、許可・指導を行う。（岡山市の区域を除く）

・現在開発中の許可件数 2件

・令和7年度実績

定期指導 2回

地域政策部 環境課

| | |
|---------------|----|
| ○ 基本方針 | 33 |
| ○ 主要施策 | 33 |
| 1 環境保全対策 | |
| 2 廃棄物対策 | |
| 3 普及啓発等 | |
| 事務事業の概要 | 35 |

地域政策部環境課の基本方針と主要施策

○ 基本方針

安全で豊かさが実感できる地域の創造を目指し、環境保全及び廃棄物対策を推進するため、工場・事業場等の監視指導及び水質汚濁、土壌汚染、不法投棄等の緊急時対応を行うとともに、地球温暖化防止等の普及啓発に取り組む。

《第4次晴れの国おかやま生き生きプランでの位置付け》

重点戦略Ⅳ 「安心で豊かさが実感できる地域の創造」

戦略プログラム 「快適な環境保全プログラム」 「脱炭素化推進プログラム」

○ 主要施策

1 環境保全対策

(1) 大気・水質保全対策

ア 工場・事業場の監視指導

大気汚染防止法、水質汚濁防止法、ダイオキシン類対策特別措置法、土壌汚染対策法、岡山県環境への負荷の低減に関する条例、フロン排出抑制法等に基づき、届出の厳正な審査や立入検査を実施し、施設の設置状況や基準の遵守状況を確認するとともに、排ガス・排水の行政検査等を実施し、基準違反が確認された場合には改善を指導する。

イ 解体等工事の監視指導

大気汚染防止法に基づき、飛散性石綿に係る解体等工事の届出の厳正な審査や立入検査を実施し、基準違反が確認された場合には改善を指導する。

ウ 不適正浄化槽の改善指導

浄化槽法に基づく法定検査で著しく悪化しているもの等を把握し、改善を指導するほか、保守点検業者等の関係業者に対し必要な指導を行う。

エ 緊急時の対応

水質汚濁事象が発生した場合、市町や河川管理者等と連携し迅速に現地調査を行い、原因の究明に努めるとともに、原因者に対し応急措置及び再発防止を指導する。

(2) 土壌汚染対策

土壌汚染対策法に基づき、施設廃止時に適切な調査を指導するほか、土地の形質の変更の届出の厳正な審査を行い、土壌汚染のおそれがある場合は調査を命令する。

また、汚染発見時には、適切な措置を指導するとともに、周辺調査を行う。

2 廃棄物対策

(1) 産業廃棄物の排出事業者、処理業者、処理施設の監視指導

廃棄物の処理及び清掃に関する法律等に基づき、産業廃棄物の処理業等の許可、立入検査、廃棄物や排ガス・排水の行政検査等を実施し、必要な指導を行うとともに、PCB特別措置法に基づき、PCB廃棄物保管事業者に対し、低濃度PCB廃棄物の期限内処分を指導する。特に解体工事については、不法投棄や不適正保管等の発端となっている事例が多いため、重点的に立入検査を実施し、必要な指導を行う。

また、県外産業廃棄物の県内搬入処分に当たっては、事前協議を実施し適正処理の確保を図るとともに、産業廃棄物処理施設の設置等に当たっては、法令手続に先立ち事前協議を実施し、関係法令の遵守や関係者との合意形成等を指導する。

(2) 産業廃棄物の不適正処理対策

産業廃棄物の不法投棄、野外焼却、不適正保管などの不適正処理事案について、産業廃棄物監視指導員による巡回監視、ヘリコプターによる上空監視、民間警備会社による夜間休日監視、無人監視カメラの設置等により早期発見に努めるとともに、警察との連携も図りながら、法令に基づき厳正に対処する。また、問題が長期化している事案については、厳しい行政処分も含め幅広い行政手段を用い、実効性のある措置により解決に努める。

(3) 一般廃棄物対策の推進

市町村が実施する一般廃棄物処理、施設整備、災害廃棄物処理等に対して、必要に応じて技術的援助を行う。

一般廃棄物処理施設については、法令に基づき、届出（許可）の適正な審査、立入検査等を実施し、適正な管理や廃止等の指導を行う。

3 普及啓発等

(1) 県の率先行動

環境保全や循環型社会形成推進に全県で取り組むための率先行動として、本県が事業者・消費者として行う事務が環境に及ぼす影響を継続的に改善する「岡山県環境マネジメントシステム」（EMS）を適切に運用し、県の事務事業による環境影響の継続的な改善を図る。

(2) 備前県民局独自の取組

地球温暖化対策や循環型社会形成等の環境問題に関する県民意識の醸成を図るため、市町と連携し、普及啓発事業を展開する。

(3) 環境衛生地区組織活動の支援

市町環境衛生協会が行う活動に対し、技術的及び事務的な支援を行う。

| 事務事業名 | 令和8年度計画 | 令和7年度実績 |
|-----------|-------------------------------------|--|
| 土壌汚染対策 | 土壌汚染対策法及び条例に基づく届出審査・指導 | 調査猶予申請審査 1件 土地形質変更届出審査 22件 汚染区域指定申請審査 1件 土壌汚染・地下水汚染発見届出 2件 |
| その他環境保全業務 | ①景観届出審査 ②墓地等許可審査 ③P R T R届出審査 | ①景観届出 大規模行為 47件 モデル地区 29件 背景保全地区 0件 ②墓地等許可 公共 0件 宗教法人 0件 ③P R T R届出 21件 |

[廃棄物対策]

| 事務事業名 | 令和8年度計画 | 令和7年度実績 |
|----------------------------|---|--|
| 産業廃棄物の排出事業者、処理業者、処理施設の監視指導 | ①排出事業者指導等 ②許可審査 ③立入検査 ④行政検査（廃棄物、排水等） ⑤定期検査（最終処分場） ⑥許可申請事前協議 ⑦自動車リサイクル業者指導 ⑧建設リサイクル業者指導 | ①排出事業者マニフェスト報告 779者 多量排出事業者処理計画報告 46者 P C B廃棄物保管状況届出受理 53件 県外物の県内搬入協議 180件 ②許可審査 収集運搬業 495件 （うち積替保管有） 4件 処分業 11件 処理施設 1件 ③立入検査 排出事業者（P C Bを含む） 196件 処理業者 50件 ④行政検査 16件 ⑤定期検査 0件 ⑥事前協議 積替保管施設 2件 処理施設 3件 処分業のみ 4件 ⑦自動車リサイクル引取業登録 1件 フロン類回収業登録 0件 解体業許可 3件 破碎業許可 0件 立入検査 14件 ⑧建設リサイクル業者立入検査 59件 |

| 事務事業名 | 令和8年度計画 | 令和7年度実績 |
|---------------|---|---|
| 産業廃棄物の不適正処理対策 | ①事案発生件数 ②監視指導 ③行政処分 | ①事案発生件数 不法投棄 4件 野外焼却 5件 不適正保管等 4件 ②監視指導 監視員出動 389回 上空監視 1件 夜間休日監視 100回 監視カメラ 3件 路上検査 2回 ③行政処分 改善命令 0件 使用停止 0件 事業停止 0件 許可取消し 4件 不許可処分 0件 |
| 一般廃棄物対策 | ①処理施設の審査指導 ②処理施設の立入検査 ③廃棄物再生事業者登録 | ①審査指導 公共施設届出 0件 民間施設許可 0件 ②立入検査 公共施設 10件 民間施設 4件 ③廃棄物再生事業者登録 0件 |

[普及啓発]

| 事務事業名 | 令和8年度計画 | 令和7年度実績 |
|---------------|--|--|
| 県の率先行動等 | ①県環境マネジメントシステムの運用 ・電気、燃料、コピー用紙、水道水、ごみの削減、グリーン購入 ②地球温暖化防止活動の推進 ・クールビズ、ウォームビズ、マイカー通勤自粛、エコドライブ | ①県環境マネジメントシステムの運用 ・電気、燃料、コピー用紙、水道水、ごみの削減、グリーン購入 ②地球温暖化防止活動の推進 ・クールビズ、ウォームビズ、マイカー通勤自粛、エコドライブ |
| 備前県民局独自の取組 | 環境保全普及啓発事業 | 環境保全普及啓発事業（赤磐市） ・自転車発電等体験 ・海洋生物を用いた工作体験 ・海ごみパネル展示 ・啓発資材配布 |
| 環境衛生地区組織活動の支援 | 岡山県環境衛生協会の支部事務の支援 ・環境美化活動、不法投棄防止運動 | 岡山県環境衛生協会の支部事務の支援 ①環境美化活動、不法投棄防止運動 ②備前ブロック民間指導者研修会 |

税務部

| | |
|-------------------------|----|
| ○ 基本方針 | 41 |
| ○ 主要施策 | 41 |
| 1 適正課税の推進 | |
| 2 徴収強化の推進 | |
| 3 その他 | |
| 令和7年度県民局別県税調定状況 | 44 |
| 令和7年度備前県民局県税調定状況 | 44 |
| 岡山県の収入率及び滞納額の推移 | 45 |
| 備前県民局の収入率及び滞納額の推移 | 45 |

税務部の基本方針と主要施策

○ 基本方針

「岡山県行財政経営指針(令和7年3月版[取組期間令和7～10年度])」において、税務部門では、「収入率99.2%の維持」を目標に掲げ、引き続き県税収入の確保に向けて取り組むこととしている。

また、厳しい財政状況が続く中、「第4次晴れの国おかやま生き生きプラン」を総合的、効果的に推進するため、これまで以上に歳入確保のための努力が求められている。

このため、税務部では、「顧客重視」、「コスト意識」、「スピード感」の3つの視点に立ち、目標達成のため、次の方針に基づき業務遂行に当たる。

- ① 納税者の状況等に配慮した丁寧で分かりやすい応対
- ② 県民の信頼や税負担の公平性を確保するための公平・適正な課税
- ③ 納税意識の希薄な滞納者に対する滞納処分の迅速・厳格な執行
- ④ 個人情報管理の徹底
- ⑤ 法令等の根拠に基づいた的確な対応

○ 主要施策

1 適正課税の推進

(1) 個人事業税の適正課税

国や他都道府県、市町村との連携を密にするとともに、国税連携システム(所得税情報の電子データによる提供)及び審査シート活用システムを有効活用し、事務処理の効率化を図る。データ連携により提供されない添付資料等については税務署で個別に収集し、必要に応じて納税者に照会する等調査を行い適正課税に努める。

随期課税分については、早期課税に努め、徴収事務が円滑に行われるよう収税部門に情報提供を行う等連携を図る。

(2) 法人関係税の適正課税

法人事業税における外形標準課税対象法人の調査については、専門的な研修により人材の育成を図り、実地調査を主体として適正かつ効率的に行う。

設置届未提出法人の捕捉調査については、求人広告やインターネット情報、許認可情報等を手がかりに申告対象法人の把握に努め、適正な申告指導を行う。

無申告法人については、税務署及び市町村と連携して効率的な調査を行い、課税漏れの防止に努める。

(3) 不動産取得税の適正課税

大規模建築計画の相次ぐ発表や複数の再開発事業が進行する中、適正課税の実現、維持のためには、家屋評価業務の執行体制の整備が必要であるが、近年特に担当県職員の人材不足が著しいことから、人材の発掘、育成指導により人材確保に努めるとともに、業務の合理化や外部委託を進める。また、管内市町村職員対象の非木造家屋評価研修の実施や、家屋現地調査への同行、随時の助言などを行い、市町村の家屋評価事務が円滑に行われるよう積極的に支援する。

承継課税の安定的で円滑な実施のために、県と市町村の担当者同士の緊密な連携に努め、市町村の評価事務を把握するとともに、市町村から提供される固定資産価格等の電子データを適切に処理し、課税誤りを防止する。また、賦課事務の進行管理を徹底する。

課税の際、納税者に対しては、丁寧な内容説明に努める。また、収税部門には、滞納につながる恐れのある大口案件等について適時、的確な情報提供を行う。

(4) 軽油引取税・ゴルフ場利用税・産業廃棄物処理税の適正課税

間税三税目については、特別徴収義務者に適正な申告指導や調査を行う。

軽油引取税の調査については、特別徴収義務者、販売店、需要家等に対して軽油の抜取調査を積極的に実施し、不正軽油の流通防止に努める。

免税軽油使用者については、申請時の審査や指導を徹底するとともに、用途外使用の防止に努める。

また、軽油流通情報管理システムを活用し、軽油の流通実態を把握するなど、効率的な調査の実施により、適正申告の確保に努める。

ゴルフ場利用税・産業廃棄物処理税の調査については、計画的な実地調査を行うことにより、納税秩序の確保を図る。



軽油抜取調査

(5) 自動車税の適正課税

自動車税については、自動車の登録の際に提出が義務付けられている申告書の内容が課税の基礎となるため、岡山運輸支局及び窓口業務委託先等関係団体との連携を密にして、不申告対策を進め、適正な課税を推進する。

また、平成30年2月に稼働した自動車保有関係手続のワンストップサービス（OSS）について、円滑に運用されるよう関係機関と連携するとともに、その利用率の向上を図る。

2 徴収強化の推進

(1) 納期内納付の推進

納期内納付の推進を図るため、金融機関の窓口納付だけではなく、「地方税お支払サイト（令和8年9月よりeLお支払いサイトへ名称変更予定）」やeL-QRを利用したスマートフォン決済・クレジット納付、口座振替、コンビニ納付といった多様な納付方法の周知を図る。

(2) 滞納整理の強化

「岡山県行財政経営指針」に則り、県税収入の確保に向けて、引き続き滞納処分を強化していく。

具体的には、電子的預貯金等調査を有効に活用するとともに、動産、不動産及び自動車など幅広い財産調査を行い、財産が判明した場合は、迅速に差押え並びに公売及び取立てを行う。

なお、納税意識の乏しい悪質滞納者については搜索などを実施し、厳正に対処する一方で、明らかに納付能力がないと認められる滞納者については、適切な執行停止、不納欠損処理を行う。

(3) 個人県民税の徴収強化

県と市町村徴収担当職員の相互併任による滞納整理の共同実施に取り組む。また、実践型研修を積極的に行うことにより、相互にスキルアップを図る。

3 その他

(1) 人材育成と職場研修

外部研修への職員派遣やOJT、日常業務での活発なコミュニケーション等を通じて、職員の資質向上と職場の活性化を図る。

(2) 租税教育の推進

小中学校や税務署等と連携して租税教室（出前授業）を開催し、次代を担う児童、生徒の税に対する正しい理解を育む。



租税教室

(3) デジタル化の推進

キャッシュレス納付を推進するとともに、納税者の利便性向上だけでなく、電子納税による収入率向上、税務事務の効率化にもつながるeLTAXについては、税務署、法人会や税理士会と連携し、e-Taxと併せて積極的な周知広報、利用促進に努める。

また、車検用納税証明書の提示要否をインターネットで提供する自動車税納付確認システムの利用促進を図る。

市町村の基幹業務システムの標準化に伴う市町村からの固定資産価格情報の電子データ化と法務局からの不動産登記情報データの活用により、不動産取得税の課税事務の省力化、効率化に努める。

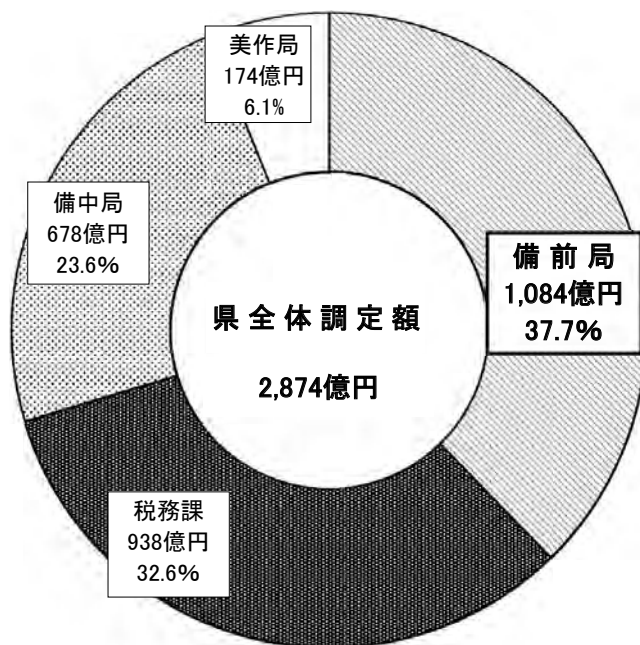

令和7年度 備前県民局県税調定状況（現年課税分）

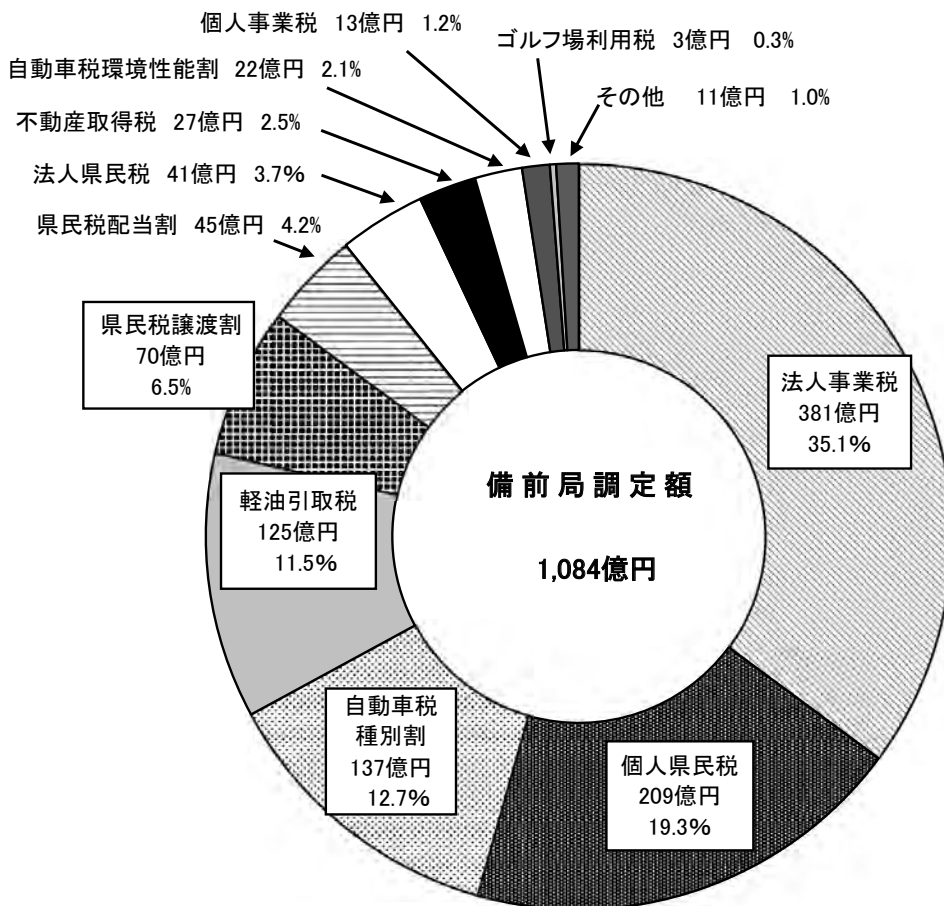

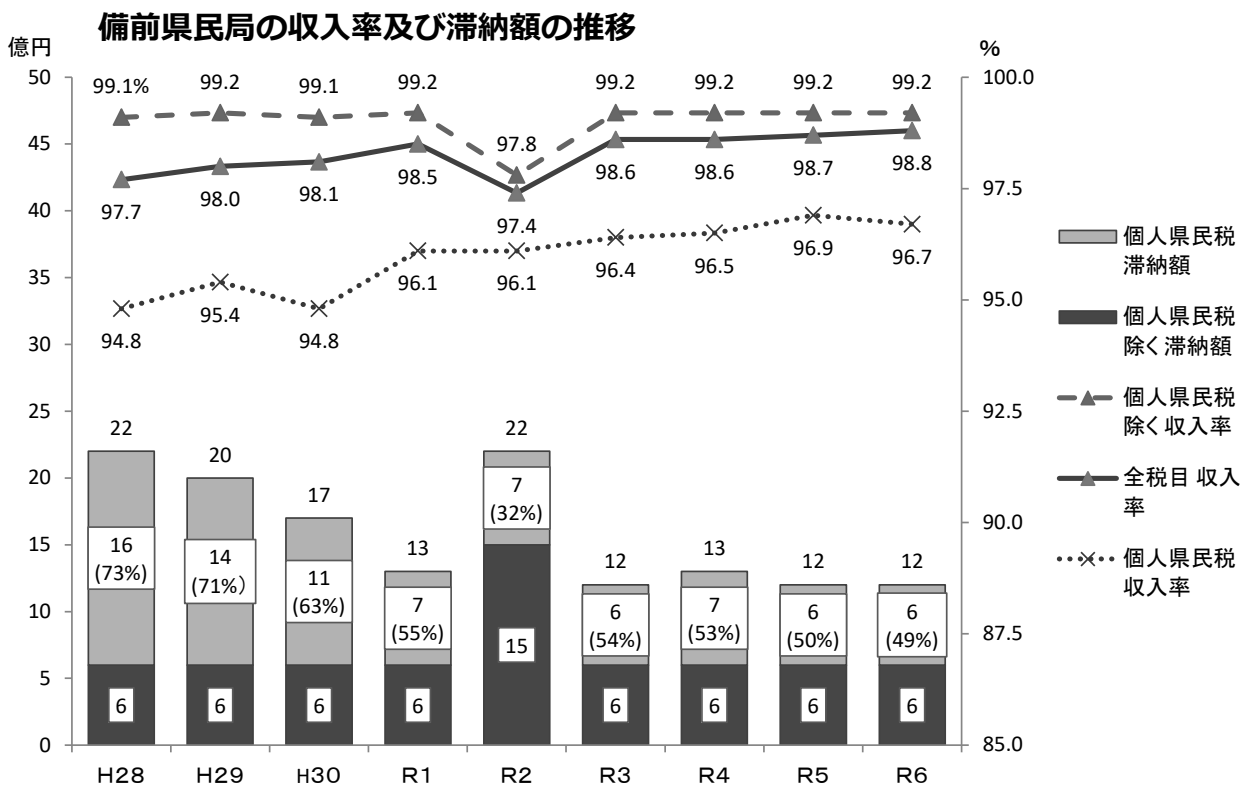
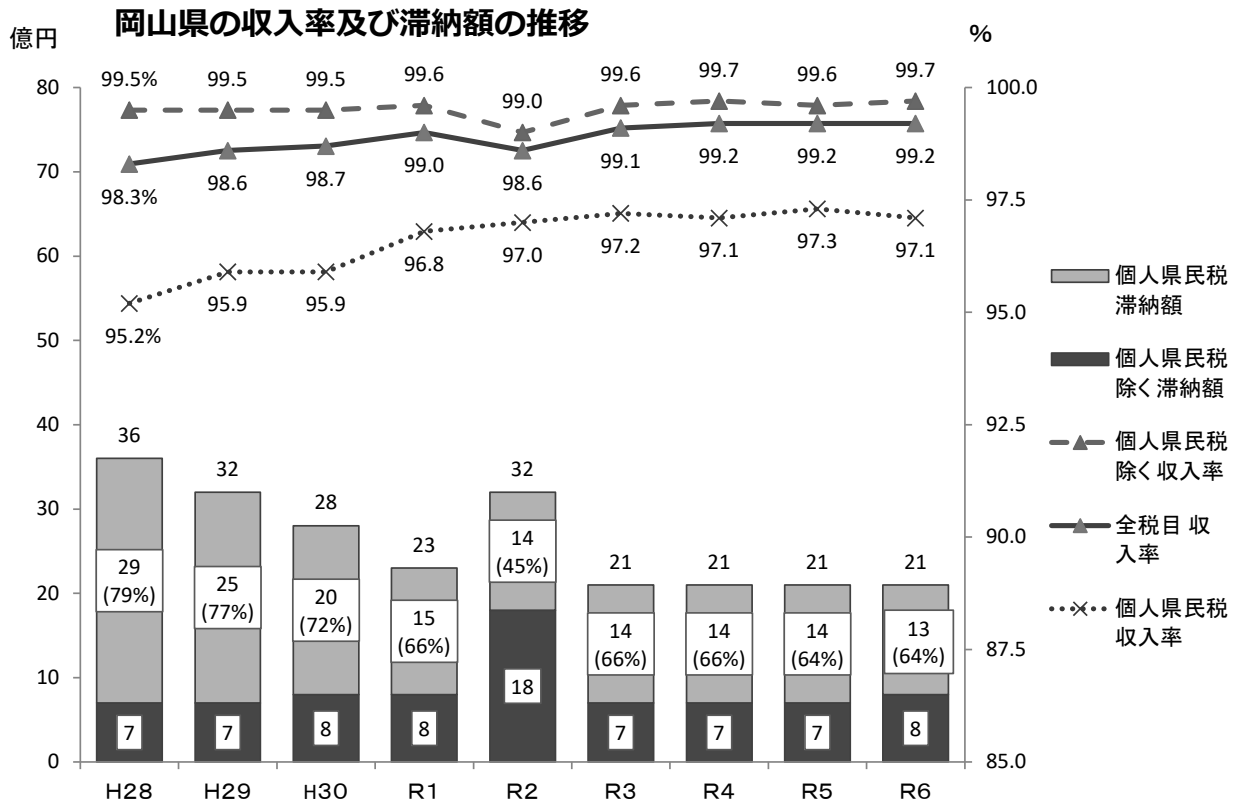

健康福祉部 備前保健所

| | |
|----------------------|----|
| ○ 基本方針 | 49 |
| ○ 主要施策 | 49 |
| 1 子育て支援の充実等 | |
| 2 心と体の健康づくりの推進 | |
| 3 地域における医療提供体制の整備 | |
| 4 健康危機管理対策 | |
| 5 地域包括ケアシステムの深化・推進等 | |
| 6 障害のある人の自立と社会参加の促進等 | |
| 7 生活衛生対策の推進等 | |
| 事務事業の概要 | 60 |

健康福祉部・備前保健所の基本方針と主要施策

○ 基本方針

急速に進行する少子化や人口減少を背景に、子どもが健やかに生まれ育つ環境づくりの推進や、心と体の健康づくりの推進、地域における医療提供体制の整備、大規模災害や新興感染症発生時の健康危機対策、地域包括ケアシステムを基盤とした一人ひとりが生きがいや役割を持ち、助け合いながら暮らしていくことのできる地域共生社会の実現、食をはじめとする「安全・安心」の確保など、保健・医療・福祉を取り巻く課題は多種多様化・深刻化してきている。

このような課題に的確に対応し、安心して豊かさが実感できる備前地域を創造するため、市町、関係機関・団体等と連携して、次の施策を推進する。

○ 主要施策

1 子育て支援の充実等

「岡山いきいき子ども・若者プラン 2025」（令和 7～11 年度）等に基づき、少子化の流れを変えることを目指すとともに、次代の社会を担う子ども・若者が健やかに生まれ育つ環境の整備などを推進する。

(1) 健やかな人生の基礎を築く母子保健の推進

ア 子どもの健やかな育ちと思春期からの健康づくりの支援

中高生等が妊孕性をはじめ妊娠・出産に関する正しい知識を学ぶことにより、将来、結婚や子育てをしたという気持ちの醸成を図る。

- (ア) プレコンセプションケアの推進
- (イ) 未来のパパ&ママを育てる出前講座
- (ウ) 地域ではぐくむ思春期の心と体の健康支援事業



パネル展示によるプレコンセプションケアの啓発

イ 妊娠期からの切れ目のない支援

妊娠期から子育て期にわたる切れ目のない母子支援を推進するため、市町との連絡を密にし、行政と産科精神科医療機関など多機関での支援体制の強化を図る。

- (ア) 続・おかやママ安心サポート事業
- (イ) 妊娠中からの気になる母子支援連絡票
- (ウ) 妊娠期からの保健・医療連携研修会
- (エ) 母子保健連絡会（母子保健評価事業）



妊娠期からの保健・医療連携研修会

(2) 地域ぐるみの子育て支援の推進

地域の子育て支援団体等が行う子どもの居場所づくりやネットワークづくりなどの活動を支援することにより、地域ぐるみで子育てを支え合い、安心して子育てができる環境づくりを推進する。

また、大学等が有する人的資源やネットワーク、施設等を活用した地域ぐるみの子育て支援の取組である「おかやま子育てカレッジ」（管内7校）の活動を支援し、地域の子育て支援環境の充実を図る。

- (ア) 笑顔あふれる子育て応援事業
- (イ) おかやま子育てカレッジ



笑顔あふれる子育て応援事業
(子どもの外遊び促進事業)

(3) きめ細かなサポートが必要な子ども・若者や家庭への支援

ア 子ども虐待防止対策の充実

複雑化・多様化・深刻化する児童虐待問題に適切に対応するため、市町の要保護児童対策地域協議会へ参画し助言等を行うとともに、市町や児童相談所等で構成する連絡会議を開催し連携強化を図るほか、児童虐待防止の啓発を行う。

また、児童福祉と母子保健の一体的な相談支援体制（こども家庭センター）の機能強化を図る。

- (ア) 市町要保護児童対策地域協議会への参画
- (イ) 管内要保護児童対策地域協議会連絡会議
- (ウ) こども家庭センターサポート事業への参画

イ 発達障害のある子どもの支援の充実

発達に課題を抱える子どもへの適切な早期療育等により健やかな発達を支援するとともに、子どもの発達の課題や特性を理解した質の高い保育が実施できるよう、保育士等を対象に対応力の向上を図る研修を実施する。

- (ア) 子どもの健やか発達支援相談
- (イ) 発達障害児支援保育士等研修会



発達障害児支援保育士等研修会

ウ ひとり親家庭等の自立支援・子どもの貧困対策の推進

ひとり親家庭等の経済的・社会的自立を支援するとともに、家庭内で保護者と過ごす時間が短い子どもや経済的な困窮家庭の子どもが安心して過ごすことができる子ども食堂などの居場所づくりを支援する。

- (ア) 母子・父子自立支援員
- (イ) 母子父子寡婦福祉資金貸付金
- (ウ) 母子家庭等自立支援教育訓練給付金
- (エ) 母子家庭等高等職業訓練促進給付金
- (オ) 子どもの居場所づくり支援事業

2 心と体の健康づくりの推進

「第3次健康おかやま 21」（令和6～17年度）等に基づき、子どもから高齢者まで全ての県民が生きる喜びを感じながら、元気に地域で暮らしつつ、その生活を支える自分や家族の健康の維持増進に積極的に取り組む健康長寿社会の実現を図るため、幅広い関係機関・団体等と協働しながら、健康づくりに向けた普及啓発と環境整備を進める。

(1) 心の健康づくりの推進

ア 地域精神保健福祉対策

精神保健に課題を抱える者の相談支援に関して、精神保健福祉相談の活用や子ども・若者に身近なSNSを活用した新たな相談窓口の普及等の強化を図る。

法に基づく通報事例については、迅速かつ適切な対応を行うとともに、その後の支援が途切れることのないよう、市町・精神科病院・警察署等の関係機関との連携強化を図る。

また、精神障害者が地域で安心して暮らせる社会を実現するためにも、未治療者や治療中断者などについては、医師を含めた多職種チームによるアウトリーチ（訪問支援）や、関係機関との事例検討を継続的に行い、地域生活が維持できるよう支援を行う。

さらに、ギャンブル等依存症対策として、若者層への正しい知識の普及と相談体制の強化を図る。

イ ひきこもりの予防支援

市町の不登校・ひきこもり対策連絡会議に参画するなど、学校、教育委員会、福祉事務所、自立支援協議会等の関係機関と情報共有を図る。

また、関係機関から相談があった要支援者について、精神保健福祉相談での対応や訪問等個別支援を行い、不登校に対する自立支援等を通じて、ひきこもりの予防及び長期化の防止を図る。

ウ 自殺予防対策

愛育委員・栄養委員をはじめとする地域住民相互の声かけ等ソーシャルキャピタルの充実を図るとともに、市町自殺対策計画の見直しやゲートキーパー養成を支援する。

また、自死遺族の会（わかちあいの会）を開催し、遺された家族や関係者に対する支援を行う。

(2) 体の健康づくりの推進

ア 生活習慣病の発症予防と重症化予防の推進

「第3次健康おかやま 21」に基づき、栄養・食生活、運動、休養等の改善に加え、がん、糖尿病、脳血管疾患等の生活習慣病予防を進めるため、市町や関係機関と連携しながら、早期発見・重症化予防等に向けた普及啓発や自然に健康になれる環境整備の充実を図る。

(ア) 糖尿病予防戦略事業

(イ) 保健所国保ミーティング

(ウ) 地域・職域保健連携推進事業

(エ) 「おかやまからだ晴れ食サポート事業」、「たばこからの健康影響普及講座」、「敷地内全面禁煙実施施設」認定事業



保健所国保ミーティング

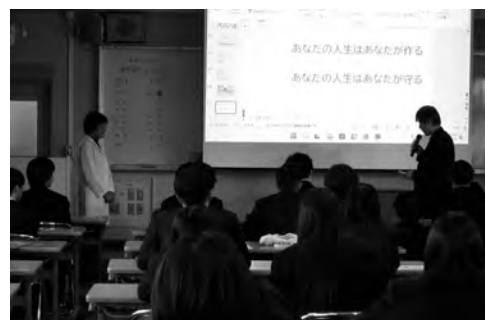

たばこの健康への影響に関する普及講座

イ 地域の健康づくりボランティア(愛育委員・栄養委員)との連携

理事会、研修会等の実施を通して、地域課題の共有と組織活動の充実を図るとともに、地域のつながりを重視した健康づくり活動を展開する。

(ア) がん検診の受診促進、生活習慣病・熱中症予防の推進

(イ) 赤ちゃんふれあい事業、プレコンセプションケア、食育活動の推進等

(3) 健康づくりボランティア活動の支援

市町と連携しながら、地域の課題や実状を共有するとともに、地区組織の思いを大切にしながら、継続的な支援をすすめる。

また、健康づくりボランティアの組織育成に関わる市町及び県職員の育成を行う。

3 地域における医療提供体制の整備

「第9次岡山県保健医療計画(令和6~11年度)」に基づき、県南東部地域にふさわしいバランスの取れた医療機能の分化と連携を適切に促進するために策定した地域医療構想の実現に努めるとともに、救急医療提供体制の整備、災害時における医療の確保及び急性期から在宅の医療・介護連携体制の充実を図る。

(1) 地域医療構想の推進

2040年及びその先における医療機能ごとの医療需要と病床の必要量を含めその地域にふさわしいバランスのとれた医療機能の分化と介護を含めた連携を適切に促進するために、県南東部地域医療構想調整会議を開催し、関係者との協議及び調整等を進める。

また、新たな地域医療構想については、策定のためのガイドラインを国において検討中であることから、引き続き国の動向を注視しながら必要な対応等について検討し、かかりつけ医療機能や医療と介護との連携を含め、関係者間の合意形成を図っていく。

(2) 地域医療提供体制の整備

ア 救急医療の適正受診の推進

医師会・消防・救急医療機関等と連携して、救急医療に関する課題についての検討等を行う。

また、救急医療機関の受診の適正化を進めるため、専門家が救急時の受診の可否等を電話でアドバイスする「救急安心センター事業」(#7119)の普及啓発を図る。

イ 適切で安全な医療の提供に関する指導

医療法及び関連法令に基づき、医療機関への立入検査を行い、患者数に対応した医療従事者数の確保や院内感染・事故防止対策、給食管理等、適切な医療が提供できるよう指導・支援を行う。

ウ 関係機関との連携推進

脳卒中や大腿骨頸部骨折等に関して、適切な医療や必要な在宅支援を急性期から在宅まで切れ目なく提供できることを目指して、県南東部地域の医療機関や介護支援専門員協会等の関係機関と協働しながら、引き続き、連携強化に向けた取組を支援する。

4 健康危機管理対策

大規模災害や感染症の拡大等、県民の生命と健康を脅かす事態が生じた際に情報収集・調査、被害の拡大防止等の迅速で適切な対応が図れるよう健康被害の発生に備える。

(1) 大規模災害発生時における医療の確保

大規模災害時には、地域医療体制の確保と健康被害の発生予防、拡大防止等の適切な保健活動が求められるため、県の防災訓練等にあわせて広域災害救急医療情報システム(E M I S)や総合防災情報システムの操作訓練を行うとともに、地震や水害等の大規模災害を想定した対応訓練等を実施する。

(2) 感染症対策

ア エイズ、梅毒対策

エイズや梅毒の感染拡大のリスクを軽減するため、H I V・梅毒の通常検査に加えて、新たに梅毒の即日検査を実施する。

また、新たにH I V・梅毒の郵送検査が導入されるため普及啓発を図るとともに、一次予防対策として広報紙等を通じた感染症予防、早期発見及び早期治療に関する啓発を行う。

イ 結核対策

高齢者の結核予防では、早期発見のため年1回の胸部レントゲン検査(定期健診)を関係機関・団体等と勧奨に努める。さらに、結核特有の長引く咳はもとより、体重減少や倦怠感が続く場合は結核を疑うよう地域医師会との連携を図る。

また、若年の外国出生者に対しては、受け入れ先の職場や技能実習生の管理団体等と円滑な連携を図りながら、入国前スクリーニングの確認、入国後の健康診断、早期

受診勧奨について、多言語による教育や支援を行い、治療完遂をめざした地域 DOTS (服薬支援) を推進する。

ウ 新型コロナウイルス感染症、インフルエンザ、ノロウイルスによる感染性胃腸炎等対策

社会福祉施設に対する平時からの巡回指導 (ラウンド) 等、発生初期の対応や予防策に関するホームページでの啓発や研修・指導を行い、感染症対応力の強化を図るとともに、発生時には迅速な立入指導等を行う。

エ 高病原性鳥インフルエンザ対策

高病原性鳥インフルエンザ発生時に迅速・的確な対応が行えるよう、連絡・動員体制の整備を行う。また、令和7年度に県内で発生した事例を踏まえた県民健康対策班の活動シミュレーションを行う。

オ 新興感染症対策

新興感染症発生時には情報を迅速・的確に把握し、地区医師会との連絡会議を開催する等関係機関とすみやかに連携を図り、まん延防止体制の構築を目指す。

5 地域包括ケアシステムの深化・推進等

「第9期岡山県高齢者保健福祉計画・介護保険事業支援計画」(令和6～8年度)に基づき、介護保険の保険者である市町が主体となって進める地域の実情に応じた地域包括ケアシステムの深化・推進に向けた取組を支援する。

また、地域において質の高い福祉サービスが適正に提供されるよう、社会福祉法人及び各種サービス事業者等の指導等を行う。

(1) 市町の取組支援等

ア 介護予防・生活支援の充実

住民等の多様な主体によるサービスが提供されるよう、地域ぐるみで介護予防に取り組む機運を高めるための啓発 (講演、ワークショップ等) を行う。

また、課題解決や市町間の連携に資するよう、市町・地域包括支援センター連絡会議を開催して情報・意見交換を行う。



地域ぐるみで介護予防に取り組む機運を高める普及啓発活動

イ 認知症施策の推進

認知症の人の声を尊重し、できる限り地域のよい環境で自分らしく暮らし続けることができるよう、市町及び地域包括支援センターの職員を対象とした研修会の開催等を行う。

また、市町及び認知症の人と家族の会岡山県支部と連携し、認知症介護家族交流会を開催し、認知症の



認知症介護家族交流会

人とその家族を地域で支える体制整備を推進する。

ウ 介護給付の適正化

居宅サービスを必要とする利用者が真に必要なサービスを適切に利用できるよう、市町の職員を対象にケアプランの質の向上を図るための介護給付適正化研修会を開催する。

また、介護保険事務の適正かつ効率的な運営を推進するため、市町に対する事務点検等を実施する。

エ 民生委員・児童委員活動の推進

地域福祉活動の担い手である民生委員・児童委員が、必要な知識や技術を深めるための研修会の開催等を行う。

オ 市町在宅医療・介護連携推進事業との連携

市町の在宅医療介護連携推進会議へ参画し助言等を行うとともに、連絡会議を開催して効果的な取組に関する情報共有等を行う。

(2) サービスの質の向上

社会福祉法人、社会福祉施設、介護サービス事業者、障害福祉サービス事業者等に対し、基準の遵守状況等に関する実地での確認や指導を計画的に実施する。

また、法人、施設や事業者に対する苦情や不正等の情報に対しては、市町等の関係機関とも連携しながら、事実関係の把握を迅速に行うとともに、必要に応じて監査等を機動的に実施する。

6 障害のある人の自立と社会参加の促進等

「第5期岡山県障害者計画（第7期岡山県障害福祉計画・第3期岡山県障害児福祉計画）」（令和6～10年度）に基づき、障害のある人が地域で安心して暮らし、その自立と社会参加が促進されるよう、市町の取組支援や障害のある人の自立に向けた就労支援等を行うとともに、障害のある人への理解を促進するための啓発等を行う。

また、健康で文化的な生活水準を保障する生活保護制度及び生活困窮者自立支援制度の適正な実施に努める。

(1) 障害のある人の地域生活支援

ア 市町の取組支援

障害者総合支援法等の円滑な施行及び市町障害者計画の着実な推進に向け、市町及び地域自立支援協議会への情報提供・助言等を行う。

また、障害者医療費公費負担制度の医療費を負担する市町への補助を行う。

イ 発達障害児(者)及び医療的ケア児の支援

発達障害のある人や医療的ケア児が、将来、自立した生活を送り、社会参加できるよう、市町及び地域自立支援協議会への情報提供・助言等を行うとともに、専門機関

(おかやま発達障害者支援センター、岡山県医療的ケア児支援センター) や市町・医療・保健・福祉・保育・教育関係者等が連携を図り、早期から切れ目のない相談支援等が提供される支援体制の整備を図る。

ウ 就労支援

障害のある人の一般就労や工賃水準の向上等を図るため、地域自立支援協議会の活動や事業所の運営を支援するとともに、障害者就労施設の生産品の販売促進や障害者優先調達等の取組を推進する。

エ 障害者虐待防止・差別解消対策

市町等と連携して、虐待の防止と早期発見、差別解消に努めるとともに、障害のある人への理解を促進するため、障害者週間(12/3~9)を中心に街頭での啓発を行う。

オ 精神障害のある人の地域生活移行・地域定着支援

入院早期から退院後の生活を見据えて、医療機関や市町と円滑な連携を図りながら、地域自立支援協議会等へ参画し助言等を行うなど、地域定着に向けた支援を進める。

カ 難病患者の支援

難病は長期の療養生活を余儀なくされ、経済的にも精神的にも大きな負担を伴うため、医療費の助成を行うとともに、医療福祉相談や患者・家族の集いを開催するほか、保健師による訪問等の支援を行う。

また、医療ニーズや介護度の高い難病患者は、患者や家族とともに災害時要配慮者個別支援シートや支援計画を作成し、防災意識を高めるとともに、レスパイト入院先の確保や福祉避難所の検討をはじめ平時からの支援体制の整備を図る。

(2) 生活保護法及び生活困窮者自立支援法の適正な実施

ア 生活保護制度

管轄の和気町及び吉備中央町の被保護世帯に対し、他法他施策の活用や関係機関との連携による自立支援など、個々のケースに応じた継続的な支援を行うことにより、最低限度の生活の保障とともに自立の助長を図る。

なお、不正受給等不適切な事案については、日常的な指導や各種調査の実施により発生未然防止を図るとともに、不正が発見された場合には法に基づいた厳正な対応を行う。

イ 生活困窮者自立支援制度

県民局に配置している生活困窮者相談支援員・就労支援員が中心となって、管轄の和気町及び吉備中央町をはじめ関係機関と連携し、生活困窮者の早期発見に努めるとともに、自立に向けた相談支援等を行う。

7 生活衛生対策の推進等

食品等については、「食品衛生法」、「岡山県食の安全・食育推進計画」（令和6～11年度）及び「令和8年度食品衛生監視指導計画」等に基づき、食の安全・安心を確保するため、営業施設等の監視指導等を実施する。

生活衛生営業については、衛生確保等のため、理容所・美容所・旅館・公衆浴場等の日常生活に密接なサービスを提供する生活衛生営業施設に立入り等を行い、衛生確保について指導する。また、水道法に基づき水道施設に立入検査を実施する。

医薬品等については、品質、有効性及び安全性を確保するため、薬局等の監視指導を行うとともに、大麻等違法薬物の正しい知識と危険性について普及啓発を行う。また、輸血用血液製剤の安定的な確保のため、若年層献血の推進を図る。

更に、県保健所・支所の業務に係る食品等の試験検査、食中毒・感染症の原因究明等のための検査を実施する。

(1) 食の安全・安心の確保

ア HACCPに沿った衛生管理の運用状況の確認

監視指導等の機会を通じ、事業者が作成した衛生管理計画や手順書に沿ってHACCPに沿った衛生管理が適切に運用されているかを確認し、必要に応じて指導・助言を行う。また、新規の飲食店等中小規模の事業者に対しては、局独自に作成した解説動画等を活用して導入を支援する。

イ 監視指導及び食品検査

大型の食品製造施設等を対象に食品衛生監視機動班による重点的な監視指導を実施するほか、事業者の規模や取り扱う食品の特性に応じた効果的な監視指導や食品等の試験検査を行う。

ウ ノロウイルス食中毒対策

ノロウイルス食中毒は調理従事者を介して汚染された食品が原因となることが多いことから、旅館・ホテル、仕出し屋、飲食店等に対し、食品等の取扱い、調理従事者の健康管理等について指導を行う。また、食中毒を防止するために広くノロウイルスのリスクについて正しい知識の啓発を行う。

エ かきの安全確保

シーズン中の10月ごろから3月までの期間、月1回試験検査を実施する。また、法改正により許可業種となったかき処理業者等に対し、HACCPに沿った衛生管理が適切に運用されているかを確認し、施設の状況に応じた指導・助言を行う。



かきの安全確保

オ 県民への普及啓発

出前講座等による食品衛生知識の普及やリスクコミュニケーションの推進を図る。



出前講座

(2) 生活衛生営業の衛生確保等

ア 生活衛生営業施設の衛生確保

理容所・美容所等に計画的に立入し、消毒等衛生的管理及び従事者の健康管理等について監視指導を行う。

イ レジオネラ症対策

公衆浴場、旅館等入浴施設に対して、理解しやすいパンフレットを活用して自主管理の徹底を指導するとともに、計画的に水質検査を実施し、結果に基づいた指導を行う。

ウ 水質管理対策

水道事業者に対し、水道法に基づく水道施設への立入検査を実施し、水質管理の実施状況等について確認、指導を行う。

また、令和8年4月1日から有機フッ素化合物（PFOS及びPFOA）が水質基準項目に追加されることから、引き続き水道施設の整備、検査回数、基準値超過時の改善措置等改正水質基準に対応するための助言・指導を行う。

(3) 医薬品等の安全確保

ア 薬局・医薬品販売業者等の指導監視

医薬品医療機器等法関係法令に基づき、薬局、医薬品販売業、医療機器販売・貸与業、毒物劇物販売業者等に対し、法令への適切な対応及び医薬品の適正使用に必要な情報提供の徹底を重点とした監視指導を実施する。

また、新たに令和8年5月1日から濫用のおそれのある医薬品の販売規制が始まることから、指定濫用防止医薬品に係る販売等手順書の整備や適正販売について必要な指導を行う。

さらに、免許申請等麻薬関係の手続について適切に処理するとともに、麻薬業務所に対して適正な麻薬の取扱いや廃棄等について指導する。

イ 覚醒剤等薬物乱用防止対策

覚醒剤等薬物乱用防止指導員地区協議会を中心にヤング街頭キャンペーンを実施するなど、青少年に対して薬物に関する正しい知識について啓発し、乱用の防止を図る。



薬物乱用防止ヤング街頭キャンペーン

また、高等学校の文化祭、薬物乱用防止教室等において、局独自に作成した大麻に対する正しい知識の啓発パネルを活用し、積極的な啓発活動を行う。

ウ 若年層献血対策

市町や愛育委員会等と連携し、高等学校等において積極的な普及啓発活動を実施し、若年層の献血意識の高揚に努める。

(4) 衛生検査の実施

ア 食品等の試験検査

県内で流通している食品の安全性を確認するための収去検査や試買検査（成分規格、食品添加物、汚染微生物の検査等）を各保健所衛生課からの依頼に基づき実施する。



微生物検査

イ 食中毒及び感染症検査

食中毒の原因究明や感染症の拡大防止のための検査（食中毒原因菌、寄生虫、ノロウイルス、感染症起因菌の検査等）を各保健所衛生課及び（地域）保健課からの依頼に基づき実施する。

ウ HIV即日検査及び梅毒即日検査

希望者を対象に匿名で行うことができる検査を備前及び美作保健所保健課からの依頼に基づき実施する。（備前保健所第1・第3金曜日、美作保健所第3木曜日に実施）

エ 生活衛生検査

公衆浴場、旅館入浴施設等でのレジオネラ症感染防止対策及び遊泳用プールの衛生確保のための検査（浴場水、プール水等）を各保健所衛生課からの依頼に基づき実施する。

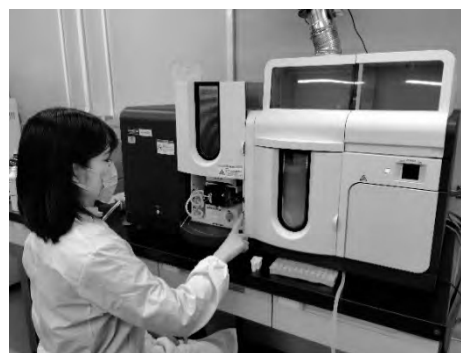

理化学検査

事 務 事 業 の 概 要

[子育て支援の充実等]

| 事務事業名 | 令和8年度計画 | 令和7年度実績 | | | | | | | | | | | | |
|-------------------------|----------------------------------|---|----|----|----|-------|----|----|-------|-----|-----|--------|----|-----|
| 健やかな人生の基礎を築く 母子保健の推進 | 未来のパパ&ママを育てる出前講座 | 未来のパパ&ママを育てる出前講座 備前 5校 357人 東備 1校 26人 | | | | | | | | | | | | |
| | 妊娠期からの保健医療連携研修会 | 妊娠期からの保健医療連携研修会 ・企画会議 行政(岡山市含)のみ 5回 延36人 研修会 1回 29機関 | | | | | | | | | | | | |
| | 妊娠中からの気になる母子支援連絡票 | 妊娠中からの気になる母子支援連絡票 備前 19件 東備 9件 | | | | | | | | | | | | |
| | 先天性代謝異常等検査事業 | 先天性代謝異常等検査事業 備前 要再検査児 33人 東備 要再検査児 22人 | | | | | | | | | | | | |
| | 母子保健連絡会 | 母子保健連絡会 備前 4回 東備 1回 | | | | | | | | | | | | |
| 小児医療費公費負担補助事業 | 小児医療費公費負担補助事業 給付延べ件数 125,966件 | | | | | | | | | | | | | |
| 地域ぐるみの子育て支援の推進 | 笑顔あふれる子育て応援事業 | 笑顔あふれる子育て応援事業 6団体 | | | | | | | | | | | | |
| | おかやま子育てカレッジ地域貢献事業 7カレッジ | おかやま子育てカレッジ地域貢献事業 7カレッジ | | | | | | | | | | | | |
| きめ細かなサポートが必要な子どもや家庭への支援 | 主任児童委員研修会 1回 | 児童虐待防止推進月間における啓発活動 市町要保護児童対策地域協議会への参画 <table border="1" style="margin-left: auto; margin-right: auto;"> <thead> <tr> <th></th> <th style="text-align: center;">備前</th> <th style="text-align: center;">東備</th> </tr> </thead> <tbody> <tr> <td>代表者会議</td> <td style="text-align: center;">3回</td> <td style="text-align: center;">3回</td> </tr> <tr> <td>実務者会議</td> <td style="text-align: center;">18回</td> <td style="text-align: center;">10回</td> </tr> <tr> <td>ケース会議等</td> <td style="text-align: center;">4回</td> <td style="text-align: center;">13回</td> </tr> </tbody> </table> 市町要保護児童対策地域協議会実務研修会への参画 備前 1回 東備 2回 | | 備前 | 東備 | 代表者会議 | 3回 | 3回 | 実務者会議 | 18回 | 10回 | ケース会議等 | 4回 | 13回 |
| | | | 備前 | 東備 | | | | | | | | | | |
| | 代表者会議 | | 3回 | 3回 | | | | | | | | | | |
| 実務者会議 | 18回 | 10回 | | | | | | | | | | | | |
| ケース会議等 | 4回 | 13回 | | | | | | | | | | | | |
| 児童虐待防止推進月間における啓発活動 | 児童虐待防止推進月間における啓発活動 | | | | | | | | | | | | | |
| 市町要保護児童対策地域協議会への参画 | 市町要保護児童対策地域協議会への参画 | | | | | | | | | | | | | |
| 市町要保護児童対策地域協議会実務研修会への参画 | 市町要保護児童対策地域協議会実務研修会への参画 | | | | | | | | | | | | | |
| 管内要保護児童対策地域協議会連絡会議 1回 | 管内要保護児童対策地域協議会連絡会議 1回 | | | | | | | | | | | | | |

| 事務事業名 | 令和8年度計画 | 令和7年度実績 | | | | | | | | | | | | | | | | | | | | | | | | |
|--------------------------------|--|--|--|----|----|------|-----|----|----|-----|----|----|-----|----|--|----|----|----------|----|----|------|----|----|---------|-----|-----|
| | <p>管内市町子ども家庭センター実務者情報交換会への参画</p> <p>虐待関係業務連絡会 備前 3回 東備 3回</p> <p>要保護児童、虐待ハイリスク事例への支援 ・家庭訪問、面接、電話等</p> <p>子ども家庭センターサポート事業への参画</p> <p>子どもの健やか発達支援事業</p> <p>小児慢性特定疾病医療費支給認定事業</p> <p>長期療養児童の支援 ・家庭訪問、面接、電話等</p> | <p>管内市町子ども家庭センター実務者情報交換会への参画 1回</p> <p>虐待関係業務連絡会 備前 3回 東備 3回</p> <p>要保護児童、虐待ハイリスク事例への支援 ・家庭訪問、面接、電話等(延)</p> <table border="1" data-bbox="954 501 1401 658"> <thead> <tr> <th></th> <th>備前</th> <th>東備</th> </tr> </thead> <tbody> <tr> <td>家庭訪問</td> <td>24件</td> <td>0件</td> </tr> <tr> <td>面接</td> <td>14件</td> <td>2件</td> </tr> <tr> <td>電話</td> <td>22件</td> <td>2件</td> </tr> </tbody> </table> <p>子ども家庭センターサポート事業への参画 (モデル地区：和気町)</p> <p>・打ち合わせ会議 5回 ・検討会、全体会議 3回 (中央児童相談所・保健課・福祉振興課参画)</p> <p>子どもの健やか発達支援事業 ・子どもの発達支援相談 備前 13回 29人 東備 2回 延 5人 ・地域支援連絡会議 備前 2回 東備 2回</p> <p>小児慢性特定疾病医療費支給認定事業 備前 53人 東備 55人</p> <p>長期療養児童の支援 ・家庭訪問、面接、電話等</p> <table border="1" data-bbox="919 1478 1433 1635"> <thead> <tr> <th></th> <th>備前</th> <th>東備</th> </tr> </thead> <tbody> <tr> <td>日常生活用具給付</td> <td>0件</td> <td>0件</td> </tr> <tr> <td>訪問相談</td> <td>6件</td> <td>2件</td> </tr> <tr> <td>面接・電話相談</td> <td>46件</td> <td>47件</td> </tr> </tbody> </table> | | 備前 | 東備 | 家庭訪問 | 24件 | 0件 | 面接 | 14件 | 2件 | 電話 | 22件 | 2件 | | 備前 | 東備 | 日常生活用具給付 | 0件 | 0件 | 訪問相談 | 6件 | 2件 | 面接・電話相談 | 46件 | 47件 |
| | 備前 | 東備 | | | | | | | | | | | | | | | | | | | | | | | | |
| 家庭訪問 | 24件 | 0件 | | | | | | | | | | | | | | | | | | | | | | | | |
| 面接 | 14件 | 2件 | | | | | | | | | | | | | | | | | | | | | | | | |
| 電話 | 22件 | 2件 | | | | | | | | | | | | | | | | | | | | | | | | |
| | 備前 | 東備 | | | | | | | | | | | | | | | | | | | | | | | | |
| 日常生活用具給付 | 0件 | 0件 | | | | | | | | | | | | | | | | | | | | | | | | |
| 訪問相談 | 6件 | 2件 | | | | | | | | | | | | | | | | | | | | | | | | |
| 面接・電話相談 | 46件 | 47件 | | | | | | | | | | | | | | | | | | | | | | | | |
| <p>きめ細かなサポートが必要な子どもや家庭への支援</p> | <p>備前県民局発達障害児支援保育士等研修</p> <p>ひとり親家庭の自立支援・子どもの貧困対策</p> | <p>備前県民局発達障害児支援保育士等研修</p> <p>ひとり親家庭の自立支援・子どもの貧困対策</p> <p>・母子・父子（ひとり親）自立支援員の配置 ・ひとり親家庭等医療費公費負担事業 ・母子父子寡婦福祉資金貸付事業 貸付件数 5件 ・母子家庭等高等職業訓練促進給付金事業 2件</p> | | | | | | | | | | | | | | | | | | | | | | | | |

| 事務事業名 | 令和8年度計画 | 令和7年度実績 |
|-------|----------------|--------------------------------------|
| | 子どもの居場所づくり支援事業 | 子どもの居場所づくり支援事業 子どもの居場所づくり促進事業 5団体 |

[心と体の健康づくりの推進]

| 事務事業名 | 令和8年度計画 | 令和7年度実績 | | | | | | | | | | | | | | | | | | | | | | | | | | | | | | | | | |
|--|---------|--|--------------|----------------|----|----------|-----|-----|----|-----|-----|------|-----|-----|------|--------|------|--|--------------|----------------|--|----|----|------|-----|-----|-----------|----|----|---------|----|----|------------|------|------|
| <p>心の健康づくりの推進</p> <p>心の健康づくり ・相談、面接、訪問</p> <p>精神保健福祉対策 ・未治療・治療中断者への支援 （アウトリーチ事業）</p> <p>・精神障害者の医療及び保護</p> <p>・地域生活支援の推進</p> <p>・地域精神保健福祉関係者連絡会</p> <p>・自立支援協議会への参画</p> <p>・家族会等育成支援</p> <p>ひきこもり予防事業 ・思春期・ひきこもり相談</p> <p>・不登校・ひきこもり対策連絡会</p> | | <p>心の健康づくり ・相談、面接、訪問</p> <table border="1" data-bbox="997 315 1436 591"> <thead> <tr> <th></th> <th>備前</th> <th>東備</th> </tr> </thead> <tbody> <tr> <td>精神保健福祉相談</td> <td>13回</td> <td>53回</td> </tr> <tr> <td>面接</td> <td>15件</td> <td>62件</td> </tr> <tr> <td>電話相談</td> <td>55件</td> <td>93件</td> </tr> <tr> <td>家庭訪問</td> <td>1,056件</td> <td>952件</td> </tr> <tr> <td></td> <td>実30件 延92件</td> <td>実 42件 延304件</td> </tr> </tbody> </table> <p>精神保健福祉対策 ・未治療・治療中断者への支援 （アウトリーチ事業） 活用者数 備前 5人 （事例検討） 1回 東備 1人</p> <p>・精神障害者の医療及び保護</p> <table border="1" data-bbox="903 882 1436 1106"> <thead> <tr> <th></th> <th>備前</th> <th>東備</th> </tr> </thead> <tbody> <tr> <td>通報件数</td> <td>14件</td> <td>10件</td> </tr> <tr> <td>措置診察等移送件数</td> <td>6件</td> <td>3件</td> </tr> <tr> <td>要措置入院者数</td> <td>3人</td> <td>2人</td> </tr> <tr> <td>医療保護入院届出件数</td> <td>275件</td> <td>144件</td> </tr> </tbody> </table> <p>・地域生活支援の推進 ケア会議 備前 48回 東備 56回</p> <p>・管内精神保健福祉連絡会 1回 18人</p> <p>・東備支所管内精神保健福祉連絡会 1回 23人</p> <p>・自立支援協議会への参画 備前 10回 東備 31回</p> <p>・家族会等育成支援 東備 6回 アルコール依存症対策普及啓発 東備 2回 167人</p> <p>ひきこもり予防事業 ・思春期・ひきこもり相談 備前(実) 6人(延) 62人 東備(実) 14人(延) 14人</p> <p>・不登校・ひきこもり対策連絡会 備前 玉野市子ども・若者支援協議会3回 玉野市ひきこもり支援検討会 3回 瀬戸内市生活支援困窮者自立支援 ネットワーク会議 1回 瀬戸内市ひきこもりサポート会議 1回 瀬戸内市中学校連絡会 2回 瀬戸内市地域移行検討会議 2回</p> | | 備前 | 東備 | 精神保健福祉相談 | 13回 | 53回 | 面接 | 15件 | 62件 | 電話相談 | 55件 | 93件 | 家庭訪問 | 1,056件 | 952件 | | 実30件 延92件 | 実 42件 延304件 | | 備前 | 東備 | 通報件数 | 14件 | 10件 | 措置診察等移送件数 | 6件 | 3件 | 要措置入院者数 | 3人 | 2人 | 医療保護入院届出件数 | 275件 | 144件 |
| | | | 備前 | 東備 | | | | | | | | | | | | | | | | | | | | | | | | | | | | | | | |
| | | 精神保健福祉相談 | 13回 | 53回 | | | | | | | | | | | | | | | | | | | | | | | | | | | | | | | |
| | | 面接 | 15件 | 62件 | | | | | | | | | | | | | | | | | | | | | | | | | | | | | | | |
| | | 電話相談 | 55件 | 93件 | | | | | | | | | | | | | | | | | | | | | | | | | | | | | | | |
| | | 家庭訪問 | 1,056件 | 952件 | | | | | | | | | | | | | | | | | | | | | | | | | | | | | | | |
| | | | 実30件 延92件 | 実 42件 延304件 | | | | | | | | | | | | | | | | | | | | | | | | | | | | | | | |
| | | | 備前 | 東備 | | | | | | | | | | | | | | | | | | | | | | | | | | | | | | | |
| | | 通報件数 | 14件 | 10件 | | | | | | | | | | | | | | | | | | | | | | | | | | | | | | | |
| | | 措置診察等移送件数 | 6件 | 3件 | | | | | | | | | | | | | | | | | | | | | | | | | | | | | | | |
| 要措置入院者数 | 3人 | 2人 | | | | | | | | | | | | | | | | | | | | | | | | | | | | | | | | | |
| 医療保護入院届出件数 | 275件 | 144件 | | | | | | | | | | | | | | | | | | | | | | | | | | | | | | | | | |

| 事務事業名 | 令和8年度計画 | 令和7年度実績 |
|------------|---|--|
| 心の健康づくりの推進 | <p>・不登校・ひきこもり予防研修会等</p> <p>自殺対策</p> <p>・自死遺族の集い</p> | <p>東備</p> <p>ひきこもり者継続支援事業</p> <p>東備管内市町・教育委員会訪問 3回</p> <p>東備管内中学校との連絡会 11件</p> <p>赤磐市ひきこもり予防支援への参画 5回</p> <p>・不登校・ひきこもり予防研修会等</p> <p>自殺対策</p> <p>・自死遺族の集い 備前 6回 (延) 16人</p> <p>・自殺対策研修会</p> <p>備前 玉野市 1回 35人</p> <p>吉備中央町 2回 127人</p> |
| 体の健康づくりの推進 | <p>糖尿病予防戦略事業</p> <p>・糖尿病等の生活習慣病発症予防のための会議・研修会</p> <p>保健所国保ミーティング</p> <p>地域・職域保健連携推進事業</p> <p>乳がん・子宮頸がん検診受診促進事業</p> <p>おかやまからだ晴れ食サポーター登録店</p> <p>敷地内全面禁煙実施施設認定</p> | <p>・糖尿病性腎症・CKD予防の研修会</p> <p>備前 1回 49人</p> <p>(愛育・栄養委員リーダー研修会と併せて実施)</p> <p>東備 1回 19人</p> <p>(地域・職域保健連携推進事業と併せて実施)</p> <p>保健所国保ミーティング</p> <p>・備前・東備合同 1回</p> <p>・管内市町へのヒアリング 備前 3回</p> <p>地域・職域保健連携推進事業</p> <p>備前 事業者へのヒアリング 2回</p> <p>玉野市へのヒアリング 2回</p> <p>事業所への健康教育 1回 16人</p> <p>東備 関係者へのヒアリング 4回</p> <p>連絡会の開催 1回 19人</p> <p>乳がん・子宮頸がん予防出前講座</p> <p>備前 2回 95人</p> <p>学生への普及啓発事業(リーフレット配布・ミニ講話・パネル展示)</p> <p>東備 2校 147人</p> <p>おかやまからだ晴れ食サポーター登録店(累計)</p> <p>備前 20施設</p> <p>東備 8施設</p> <p>敷地内全面禁煙実施施設認定(累計)</p> <p>備前 358施設</p> <p>東備 53施設</p> |

| 事務事業名 | 令和8年度計画 | 令和7年度実績 | | | | | | | | | | | | | | | | | | | | | | | | | | | | | | | | | | | | |
|-------------------|--|---|--|----|----|-----|--------|--|-----|--------|--------|----|--------|--|-------|--------|--|---------|--------|--------|--|----|----|----|--------|---------|-----|--------|--------|-----|---|--------|-------|--------|---------|---------|--------|--------|
| <p>体の健康づくりの推進</p> | <p>屋内全面禁煙宣言施設</p> <p>たばこからの健康影響普及講座</p> <p>愛育委員との協働 ・会議、研修等</p> <p>栄養委員との協働 ・会議、研修等</p> <p>食育推進活動</p> <p>一般住民を対象とした健康教育</p> <p>高校生を対象とした健康教育</p> <p>ジュニア食育プロジェクト</p> | <p>屋内全面禁煙宣言施設</p> <p style="text-align: right;">備前 200施設 東備 41施設</p> <p>たばこからの健康影響普及講座</p> <p style="text-align: right;">備前 1校 東備 2校</p> <p>愛育委員との協働 ・会議、研修等</p> <table border="1" data-bbox="916 573 1437 853"> <thead> <tr> <th></th> <th>備前</th> <th>東備</th> </tr> </thead> <tbody> <tr> <td>理事会</td> <td colspan="2">4回 43人</td> </tr> <tr> <td>連絡会</td> <td>5回 28人</td> <td>4回 20人</td> </tr> <tr> <td>総会</td> <td colspan="2">1回 58人</td> </tr> <tr> <td>理事研修会</td> <td colspan="2">1回 11人</td> </tr> <tr> <td>リーダー研修会</td> <td>1回 28人</td> <td>1回 21人</td> </tr> </tbody> </table> <p>・愛育委員、栄養委員合同会議 備前 1回</p> <p>栄養委員との協働 ・会議、研修等</p> <table border="1" data-bbox="916 1048 1437 1328"> <thead> <tr> <th></th> <th>備前</th> <th>東備</th> </tr> </thead> <tbody> <tr> <td>総会</td> <td>1回 30人</td> <td>1回 114人</td> </tr> <tr> <td>理事会</td> <td>4回 16人</td> <td>4回 22人</td> </tr> <tr> <td>連絡会</td> <td>—</td> <td>2回 12人</td> </tr> <tr> <td>新人研修会</td> <td>1回 30人</td> <td>1回 114人</td> </tr> <tr> <td>リーダー研修会</td> <td>1回 16人</td> <td>1回 57人</td> </tr> </tbody> </table> <p>食育推進活動</p> <p>・普及啓発媒体(リメイクレシピ集)作成 500部</p> <p>・野菜摂取推進活動 備前 普及啓発 24回</p> <p>玉野市の食育展で食事バランスチェックと栄養相談等の実施 備前 1回 130人</p> <p>高校生を対象とした健康教育</p> <p>・文化祭での健康教育・啓発資材掲示等 アルコール体質判定、性感染症、 妊婦体験、パネル展示等 東備 2校</p> <p>ジュニア食育プロジェクト</p> <p style="text-align: right;">備前 1回 17人 東備 1回 15人</p> | | 備前 | 東備 | 理事会 | 4回 43人 | | 連絡会 | 5回 28人 | 4回 20人 | 総会 | 1回 58人 | | 理事研修会 | 1回 11人 | | リーダー研修会 | 1回 28人 | 1回 21人 | | 備前 | 東備 | 総会 | 1回 30人 | 1回 114人 | 理事会 | 4回 16人 | 4回 22人 | 連絡会 | — | 2回 12人 | 新人研修会 | 1回 30人 | 1回 114人 | リーダー研修会 | 1回 16人 | 1回 57人 |
| | 備前 | 東備 | | | | | | | | | | | | | | | | | | | | | | | | | | | | | | | | | | | | |
| 理事会 | 4回 43人 | | | | | | | | | | | | | | | | | | | | | | | | | | | | | | | | | | | | | |
| 連絡会 | 5回 28人 | 4回 20人 | | | | | | | | | | | | | | | | | | | | | | | | | | | | | | | | | | | | |
| 総会 | 1回 58人 | | | | | | | | | | | | | | | | | | | | | | | | | | | | | | | | | | | | | |
| 理事研修会 | 1回 11人 | | | | | | | | | | | | | | | | | | | | | | | | | | | | | | | | | | | | | |
| リーダー研修会 | 1回 28人 | 1回 21人 | | | | | | | | | | | | | | | | | | | | | | | | | | | | | | | | | | | | |
| | 備前 | 東備 | | | | | | | | | | | | | | | | | | | | | | | | | | | | | | | | | | | | |
| 総会 | 1回 30人 | 1回 114人 | | | | | | | | | | | | | | | | | | | | | | | | | | | | | | | | | | | | |
| 理事会 | 4回 16人 | 4回 22人 | | | | | | | | | | | | | | | | | | | | | | | | | | | | | | | | | | | | |
| 連絡会 | — | 2回 12人 | | | | | | | | | | | | | | | | | | | | | | | | | | | | | | | | | | | | |
| 新人研修会 | 1回 30人 | 1回 114人 | | | | | | | | | | | | | | | | | | | | | | | | | | | | | | | | | | | | |
| リーダー研修会 | 1回 16人 | 1回 57人 | | | | | | | | | | | | | | | | | | | | | | | | | | | | | | | | | | | | |

| 事務事業名 | 令和8年度計画 | 令和7年度実績 | | | | | | | | | | | | | | | |
|------------------|--|---|----|----|----|----------------------------|---------------|--|------------------------------|---------------|--|--------|----|----|--------------|-----|-----|
| 体の健康づくりの推進 | 地域食育推進計画の推進支援 | 地域食育推進計画の推進支援 ・市町村の食育推進協議会への参画 備前 2回 東備 1回 | | | | | | | | | | | | | | | |
| | 給食施設への研修、指導等 | 給食施設への研修、指導等 <table border="1" data-bbox="906 421 1433 712"> <thead> <tr> <th></th> <th>備前</th> <th>東備</th> </tr> </thead> <tbody> <tr> <td>管理者・従事者合同研修会 (子どもの施設対象)</td> <td>1回 (オンライン)</td> <td></td> </tr> <tr> <td>管理者・従事者合同研修会 (病院・高齢者施設対象)</td> <td>1回 (オンライン)</td> <td></td> </tr> <tr> <td>病態栄養相談</td> <td>0回</td> <td>0回</td> </tr> <tr> <td>給食管理指導施設数(延)</td> <td>31回</td> <td>20回</td> </tr> </tbody> </table> | | 備前 | 東備 | 管理者・従事者合同研修会 (子どもの施設対象) | 1回 (オンライン) | | 管理者・従事者合同研修会 (病院・高齢者施設対象) | 1回 (オンライン) | | 病態栄養相談 | 0回 | 0回 | 給食管理指導施設数(延) | 31回 | 20回 |
| | | 備前 | 東備 | | | | | | | | | | | | | | |
| | 管理者・従事者合同研修会 (子どもの施設対象) | 1回 (オンライン) | | | | | | | | | | | | | | | |
| | 管理者・従事者合同研修会 (病院・高齢者施設対象) | 1回 (オンライン) | | | | | | | | | | | | | | | |
| | 病態栄養相談 | 0回 | 0回 | | | | | | | | | | | | | | |
| 給食管理指導施設数(延) | 31回 | 20回 | | | | | | | | | | | | | | | |
| 栄養成分表示普及講習会等 | 栄養成分表示普及講習会等 備前 2回 29人 東備 1回 14人 | | | | | | | | | | | | | | | | |
| 食品栄養表示相談 | 食品栄養表示相談 備前 20件 東備 4件 | | | | | | | | | | | | | | | | |
| 食品の虚偽・誇大広告に関する相談 | 食品の虚偽・誇大広告に関する相談 備前 0件 東備 1件 | | | | | | | | | | | | | | | | |
| 国民・健康栄養調査 | | | | | | | | | | | | | | | | | |

[地域における医療提供体制の整備]

| 事務事業名 | 令和8年度計画 | 令和7年度実績 |
|-------------|--|--|
| 地域医療構想の推進 | 県南東部地域医療構想調整会議 | 県南東部地域医療構想調整会議 2回 |
| 地域医療提供体制の整備 | 医療機関の立入検査 医療安全相談 県南東部圏域救急医療体制推進協議会 1回 県南東部地域医療連携推進事業 | 医療機関の立入検査 19件 医療安全相談 6件 県南東部圏域救急医療体制推進協議会 1回 チラシ「みんなで守ろう救急医療～あなたの理解が命を救う力になる～」 10,000部作成 ・圏域内各市1,000部、各町500部 ・岡山県介護支援専門員協会900部 ・介護支援専門員研修で470部 ・備前保健所ホームページ掲載 県南東部地域医療連携推進事業 ・脳卒中地域連携普及推進強化事業 実務者・評価会議 8回 連携強化研修会 2回 ・医療と介護の連携促進のための草の根事業 企画・運営会議 4回 連携推進研修会 1回 |

〔健康危機管理対策〕

| 事務事業名 | 令和8年度計画 | 令和7年度実績 | | | | | | | | | | | | | | | | | | | | | | | | |
|-------------------|--|---|--|----|----|------------------|-------------|-------------|------------------|--------------|-------------|-------|--------------|--------------|--|----|----|----|-----|----|----|------|-----|------|-----------|------------|
| 大規模災害発生時における医療の確保 | 災害時初動対応訓練 E M I S 操作研修 E M I S 操作訓練 災害時初動対応研修会 | 災害時初動対応訓練 1回 E M I S 操作研修参加 1回 E M I S 操作訓練参加 1回 災害時初動対応研修会 1回 | | | | | | | | | | | | | | | | | | | | | | | | |
| 感染症対策 | <p>感染症対策</p> <ul style="list-style-type: none"> ・感染症診査協議会 ・感染症対策研修会 <p>結核対策</p> <ul style="list-style-type: none"> ・感染症診査協議会結核部会 ・地域D O T S 研修会(コホート検討会) ・新登録患者に対するD O T S の推進 <p>エイズ・性感染症対策</p> <ul style="list-style-type: none"> ・H I V 検査及び相談 ・性感染症検査・相談(クラミジア・梅毒等) ・エイズ出前講座 | <p>感染症対策</p> <ul style="list-style-type: none"> ・感染症診査協議会 全体 0回 東備4回 専決 0回 ・感染症対策研修会 ケアマネ・介護職員 東備 2回 感染症等移送ネットワーク研修会 備前・東備合同 1回 50人 社会福祉施設等対象 結核・感染症対策研修会 Z o o m 備前・東備合同1回 100人 施設ラウンド研修 備前 4回 66人 東備 10回 44人 所内職員対象研修 備前・東備合同1回 <p>結核対策</p> <ul style="list-style-type: none"> ・感染症診査協議会結核部会 定例20回 臨時 8回 備前 35件 東備 29件 ・地域D O T S 研修会(コホート検討会) 本所・支所合同 1回 備前 10回 東備 12回 ・新登録患者に対するD O T S の推進 結核登録者の状況 <table border="1"> <thead> <tr> <th></th> <th>備前</th> <th>東備</th> </tr> </thead> <tbody> <tr> <td>R7年新登録患者数(うち潜在性)</td> <td>13人 (6人)</td> <td>11人 (3人)</td> </tr> <tr> <td>R7年末登録患者数(うち潜在性)</td> <td>29人 (11人)</td> <td>27人 (6人)</td> </tr> <tr> <td>接触者検診</td> <td>実25人 延29人</td> <td>実49人 延53人</td> </tr> </tbody> </table> <p>エイズ対策</p> <table border="1"> <thead> <tr> <th></th> <th>備前</th> <th>東備</th> </tr> </thead> <tbody> <tr> <td>検査</td> <td>84件</td> <td>9件</td> </tr> <tr> <td>相談</td> <td>161件</td> <td>22件</td> </tr> <tr> <td>出前講座</td> <td>2回 86人</td> <td>3回 172人</td> </tr> </tbody> </table> | | 備前 | 東備 | R7年新登録患者数(うち潜在性) | 13人 (6人) | 11人 (3人) | R7年末登録患者数(うち潜在性) | 29人 (11人) | 27人 (6人) | 接触者検診 | 実25人 延29人 | 実49人 延53人 | | 備前 | 東備 | 検査 | 84件 | 9件 | 相談 | 161件 | 22件 | 出前講座 | 2回 86人 | 3回 172人 |
| | 備前 | 東備 | | | | | | | | | | | | | | | | | | | | | | | | |
| R7年新登録患者数(うち潜在性) | 13人 (6人) | 11人 (3人) | | | | | | | | | | | | | | | | | | | | | | | | |
| R7年末登録患者数(うち潜在性) | 29人 (11人) | 27人 (6人) | | | | | | | | | | | | | | | | | | | | | | | | |
| 接触者検診 | 実25人 延29人 | 実49人 延53人 | | | | | | | | | | | | | | | | | | | | | | | | |
| | 備前 | 東備 | | | | | | | | | | | | | | | | | | | | | | | | |
| 検査 | 84件 | 9件 | | | | | | | | | | | | | | | | | | | | | | | | |
| 相談 | 161件 | 22件 | | | | | | | | | | | | | | | | | | | | | | | | |
| 出前講座 | 2回 86人 | 3回 172人 | | | | | | | | | | | | | | | | | | | | | | | | |

| 事務事業名 | 令和8年度計画 | 令和7年度実績 | | | | | | | | | |
|---------|---|--|--|----|----|---------|-----|-----|------|-----|-----|
| 感染症対策 | <p>高病原性鳥インフルエンザ対策</p> <ul style="list-style-type: none"> ・防疫研修 ・農林水産事業部と打ち合わせ | <p>性感染症</p> <table border="1" data-bbox="949 230 1436 349"> <thead> <tr> <th></th> <th>備前</th> <th>東備</th> </tr> </thead> <tbody> <tr> <td>クラミジア検査</td> <td>72件</td> <td>10件</td> </tr> <tr> <td>梅毒検査</td> <td>81件</td> <td>10件</td> </tr> </tbody> </table> <p>高病原性鳥インフルエンザ対策</p> <ul style="list-style-type: none"> ・防疫研修 農林水産事業部・市町の支援 <ul style="list-style-type: none"> 1回 37人 ・健康福祉部内業務動員対象者研修 <ul style="list-style-type: none"> 1回 18人 ・農林水産事業部・総務課等との連絡会 <ul style="list-style-type: none"> 適宜 ・管内養鶏場現地確認 <ul style="list-style-type: none"> 1回 7人 ・管内健康管理会場現地確認 <ul style="list-style-type: none"> 3回 29人 ・高病原性鳥インフルエンザ発生時（美作県民局管内）の支援 | | 備前 | 東備 | クラミジア検査 | 72件 | 10件 | 梅毒検査 | 81件 | 10件 |
| | 備前 | 東備 | | | | | | | | | |
| クラミジア検査 | 72件 | 10件 | | | | | | | | | |
| 梅毒検査 | 81件 | 10件 | | | | | | | | | |

[地域包括ケアシステムの深化・推進等]

| 事務事業名 | 令和8年度計画 | 令和7年度実績 |
|-----------|--|--|
| 市町の取組支援等 | <p>地域ぐるみで介護予防に取り組む機運を高める普及啓発活動</p> <p>地域包括支援センター活動支援</p> <p>認知症地域支援体制構築等推進事業(研修)</p> <p>認知症高齢者家族交流事業</p> <p>介護給付適正化研修(ケアプラン点検)</p> <p>民生委員・児童委員研修会</p> <p>市町在宅医療介護連携事業との連携 ・在宅医療介護連携推進事業担当者会議 ・各市町在宅医療介護連携推進会議への参画</p> | <p>地域ぐるみで介護予防に取り組む機運を高める普及啓発活動 1回</p> <p>地域包括支援センター活動支援 22センター</p> <p>認知症地域支援体制構築等推進事業(研修) 1回</p> <p>認知症高齢者家族交流事業 1回</p> <p>介護給付適正化研修(ケアプラン点検) 1回</p> <p>民生委員・児童委員研修会 1回</p> <p>市町在宅医療介護連携事業との連携 ・各市町在宅医療介護連携推進会議等への参画 備前 7回 東備 6回</p> |
| サービスの質の向上 | <p>社会福祉法人等の指導監査</p> <p>介護サービス事業者への指導・支援等 ・運営指導</p> <p>有料老人ホーム(サービス付き高齢者向け住宅を含む)の指導 ・立入検査</p> <p>障害福祉サービス事業者への指導・支援等 ・運営指導</p> | <p>社会福祉法人等の指導監査</p> <ul style="list-style-type: none"> ・社会福祉法人 8法人 ・社会福祉施設 73施設 <ul style="list-style-type: none"> 障害者支援施設 1施設 老人福祉施設 13施設 児童福祉施設 59施設 ・認可外保育施設 16施設 <p>介護サービス事業者への指導・支援等 ・運営指導(予防サービスを除く) 居宅サービス事業所 51事業所 介護保険施設 17施設</p> <p>有料老人ホーム(サービス付き高齢者向け住宅を含む)の指導 ・立入検査 11件</p> <p>障害福祉サービス事業者への指導・支援等 ・運営指導 障害福祉サービス 51事業所 障害者支援施設 2施設 地域相談支援 6事業所 障害児通所支援 33事業所 児童発達支援センター 2施設</p> |

| 事務事業名 | 令和8年度計画 | 令和7年度実績 |
|-----------|---------|---|
| サービスの質の向上 | | <ul style="list-style-type: none"> ・ 監査 <li style="padding-left: 20px;">障害福祉サービス <li style="padding-left: 20px;">障害者支援施設 <div style="text-align: right; padding-right: 20px;"> 3事業所 2施設 </div> |

[障害のある人の自立と社会参加の促進等]

| 事務事業名 | 令和8年度計画 | 令和7年度実績 |
|---------------|--|--|
| 障害のある人の地域生活支援 | 市町自立支援協議会への参画 5機関 心身障害者医療費公費負担制度 心身障害者扶養共済制度 特別障害者手当等の支給 障害者虐待防止・差別解消等の啓発活動 市町福祉有償運送運営協議会の支援 「ほっとパーキングおかやま」駐車場利用証制度の推進 第26回岡山県障害者スポーツ大会 開催日：令和8年5月10日他 場 所：JFE晴れの国スタジアム他 第38回岡山吉備高原車いすふれあいロードレース 開催日：令和8年10月11日 場 所：吉備高原都市 地域移行・地域定着支援事業 ・ピアサポーター派遣事業 ・メンタルサポーター（学生ボランティア）モデル事業 難病患者への支援 ・特定医療費（指定難病等）及びスモン | 市町自立支援協議会への参画 5機関 心身障害者医療費公費負担制度 給付対象者数 R8. 3. 31現在 2,017人 心身障害者扶養共済制度 加入者数 19人 特別障害者手当等の支給 ・特別障害者手当 19人 ・障害児福祉手当 6人 ・経過的福祉手当 1人 ・特別児童扶養手当 27人 障害者虐待防止・差別解消等の啓発活動 6回 市町福祉有償運送運営協議会の支援 「ほっとパーキングおかやま」駐車場利用証制度の推進 備前 利用証発行件数 13件 東備 利用証発行件数 4件 第25回岡山県障害者スポーツ大会 開催日：令和7年5月11日他 場 所：JFE晴れの国スタジアム他 第37回岡山吉備高原車いすふれあいロードレース 開催日：令和7年10月12日 場 所：吉備高原都市 地域移行支援事業 ・ピアサポーター派遣 登録者数 備前 4人 東備 2人 ・メンタルサポーター（学生ボランティア）モデル事業 対象者 備前 2人 学生ボランティア 23人登録 難病患者への支援 ・特定医療費（指定難病等）及びスモン |

| 事務事業名 | 令和8年度計画 | 令和7年度実績 | | |
|---------------------------|--|---|--------|------|
| 障害のある人の地域生活支援 | <p>に対するはり、きゅうマッサージ治療研究事業、支給認定</p> <p>・医療福祉相談、患者・家族の集い等</p> | に対するはり、きゅうマッサージ治療研究事業、支給認定 | | |
| | | | 備前 | 東備 |
| | | 特定医療費(指定難病等)支給認定 | 1,158人 | 952人 |
| | | はり、きゅう、マッサージ治療研究事業(スモン) | 0件 | 1件 |
| | | | | |
| | | | 備前 | 東備 |
| | | 医療福祉相談 | 2回 | 1回 |
| | | 在宅難病患者・家族の集い | 2回 | 2回 |
| 在宅療養支援計画策定評価事業 | 7人 | 4人 | | |
| 在宅人工呼吸器使用特定疾患患者訪問看護治療研究事業 | 4人 | 1人 | | |
| 生活保護法及び生活困窮者自立支援法の適正な実施 | <p>生活保護制度</p> <p>生活困窮者自立相談支援制度</p> | <p>生活保護制度(令和8年2月時点)</p> <p>保護世帯数 113世帯</p> <p>保護人員 128人</p> <p>生活困窮者自立相談支援制度</p> <p>新規相談受付 1件</p> | | |

[生活衛生対策の推進等]

| 事務事業名 | 令和8年度計画 | 令和7年度実績 |
|----------------------|---|---|
| 食の安全・安心の確保 | 施設監視指導 1,254件 4月～6月（春期） 大量調理施設一斉点検（社会福祉施設等給食一斉点検を含む） 4月～6月 ナシフグ処理施設一斉点検 7月 夏期食品一斉取締 9月～10月（秋期） 大量調理施設一斉取締 10月～3月 かきの衛生確保指導 11月～12月 食品等年末一斉取締（ふぐ処理施設等一斉取締、ノロウイルス食中毒対策を含む） | 施設監視指導 1,493件 4月～6月（春期） 大量調理施設一斉点検（社会福祉施設等給食一斉点検を含む） 4月～6月 ナシフグ処理施設一斉点検 7月 夏期食品一斉取締 9月～10月（秋期） 大量調理施設一斉取締 10月～3月 かきの衛生確保指導 11月～12月 食品等年末一斉取締（ふぐ処理施設等一斉取締、ノロウイルス食中毒対策を含む） |
| | 食品収去検査 512件 | 食品収去検査 596件 |
| | 食品試買検査 36件 | 食品試買検査 36件 |
| | 衛生講習会 20回 ・体験型講習会（再掲）（随時） | 衛生講習会 23回 ・体験型講習会（再掲） 4回 |
| リスクコミュニケーション推進事業（随時） | リスクコミュニケーション推進事業 3回 | |
| 生活衛生営業の衛生確保等 | 監視指導 ・理容美容クリーニング監視指導 200件 ・理美容衛生講習会（随時） ・旅館・住宅宿泊事業（民泊）施設監視指導 40件 ・民泊新規届出件数（随時） ・特定建築物及び登録業者監視指導33件 ・循環式浴槽設置施設監視指導 15件 浴槽水等のレジオネラ検査 30件 ・水道施設等の監視指導 8件 | 監視指導 ・理容美容クリーニング監視指導 269件 ・理美容衛生講習会 4回 47人 ・旅館・住宅宿泊事業（民泊）施設監視指導 58件 ・民泊新規届出件数 6件 ・特定建築物及び登録業者監視指導56件 ・循環式浴槽設置施設監視指導 12件 浴槽水等のレジオネラ検査 43件 ・水道施設等の監視指導 8件 |
| | 水道関係補助事業 ・水道施設整備費国庫補助金事業 1件 ・社会資本整備総合交付金事業 3件 | 水道関係補助事業 ・水道施設整備費国庫補助金事業 2件 ・社会資本整備総合交付金事業 4件 |
| 医薬品等の安全確保 | 監視指導 ・薬事監視指導 350件 ・毒物劇物監視指導 40件 ・麻薬及び向精神薬等指導取締 100件 | 監視指導 ・薬事監視指導 555件 ・毒物劇物監視指導 63件 ・麻薬及び向精神薬等指導取締 153件 |
| | 覚醒剤等薬物乱用防止 ・6.26ヤング街頭キャンペーン 3カ所 ・薬物乱用防止教室の開催（随時） | 覚醒剤等薬物乱用防止 ・6.26ヤング街頭キャンペーン 3カ所 ・薬物乱用防止教室の開催 10回 |

| 事務事業名 | 令和8年度計画 | 令和7年度実績 |
|-----------|--------------------------------|----------------------------------|
| 医薬品等の安全確保 | 若年層献血の推進 ・ 献血意識の高揚啓発活動 (随時) | 若年層献血の推進 ・ 高校での献血啓発パネル展の開催 2校 |

〔その他〕

| 事務事業名 | 令和 8 年度計画 | 令和 7 年度実績 | | | | | | | | | | | | | | | | | | | | | |
|----------------|---|--|-----|----|-----|-------------|-----|-----|-------|------|---|-------------|-----|-----|----------|----|----|----------------|------|------|----------|--------|---|
| 実習生指導 | 実習受入 ・医学生実習 ・公衆衛生看護学実習 ・公衆栄養学実習 ・社会福祉現場実習 | 実習受入 ・医学生実習 備前 3校 19人 ・公衆衛生看護学実習 備前 3校 13人 東備 2校 8人 ・公衆栄養学実習 備前 2校 8人 東備 2校 7人 ・社会福祉現場実習 備前 2校 16人 | | | | | | | | | | | | | | | | | | | | | |
| 原爆被爆者対策 | 健康診断、がん検診の実施、各種手当の支給等 | 健康診断、がん検診の実施、各種手当の支給等 <table border="1"> <thead> <tr> <th></th> <th>備前</th> <th>東備</th> </tr> </thead> <tbody> <tr> <td>健康手帳交付者数 管内</td> <td>45人</td> <td>20人</td> </tr> <tr> <td>〃 岡山市</td> <td>345人</td> <td>—</td> </tr> <tr> <td>被爆者健康診断受診者数</td> <td>25人</td> <td>13人</td> </tr> <tr> <td>がん検診受診者数</td> <td>7人</td> <td>6人</td> </tr> <tr> <td>各種手当支給者数 管内(延)</td> <td>465人</td> <td>213人</td> </tr> <tr> <td>〃 岡山市(延)</td> <td>3,219人</td> <td>—</td> </tr> </tbody> </table> | | 備前 | 東備 | 健康手帳交付者数 管内 | 45人 | 20人 | 〃 岡山市 | 345人 | — | 被爆者健康診断受診者数 | 25人 | 13人 | がん検診受診者数 | 7人 | 6人 | 各種手当支給者数 管内(延) | 465人 | 213人 | 〃 岡山市(延) | 3,219人 | — |
| | 備前 | 東備 | | | | | | | | | | | | | | | | | | | | | |
| 健康手帳交付者数 管内 | 45人 | 20人 | | | | | | | | | | | | | | | | | | | | | |
| 〃 岡山市 | 345人 | — | | | | | | | | | | | | | | | | | | | | | |
| 被爆者健康診断受診者数 | 25人 | 13人 | | | | | | | | | | | | | | | | | | | | | |
| がん検診受診者数 | 7人 | 6人 | | | | | | | | | | | | | | | | | | | | | |
| 各種手当支給者数 管内(延) | 465人 | 213人 | | | | | | | | | | | | | | | | | | | | | |
| 〃 岡山市(延) | 3,219人 | — | | | | | | | | | | | | | | | | | | | | | |
| 公害健康被害者救済対策 | 公害認定の更新・等級の見直し 各種補償費支給 公害保健福祉事業 (インフルエンザ予防接種費支給) | 公害認定の更新・等級の見直し 各種補償費支給 公害保健福祉事業 (インフルエンザ予防接種費支給) 公害認定対象者数 <table border="1"> <thead> <tr> <th></th> <th>1級</th> <th>2級</th> <th>3級</th> <th>級外</th> <th>計</th> </tr> </thead> <tbody> <tr> <td>備前</td> <td>—</td> <td>—</td> <td>14人</td> <td>1人</td> <td>15人</td> </tr> <tr> <td>東備</td> <td>—</td> <td>—</td> <td>12人</td> <td>—</td> <td>12人</td> </tr> </tbody> </table> | | 1級 | 2級 | 3級 | 級外 | 計 | 備前 | — | — | 14人 | 1人 | 15人 | 東備 | — | — | 12人 | — | 12人 | | | |
| | 1級 | 2級 | 3級 | 級外 | 計 | | | | | | | | | | | | | | | | | | |
| 備前 | — | — | 14人 | 1人 | 15人 | | | | | | | | | | | | | | | | | | |
| 東備 | — | — | 12人 | — | 12人 | | | | | | | | | | | | | | | | | | |
| 市町と連携した人材育成 | 管内地域保健従事者研修会 管内統括保健師連絡会 健康増進・栄養改善業務推進会議 | 管内地域保健従事者研修会 備前 2回 備前 (各市町での事例検討会) 6回 東備 1回 管内統括保健師連絡会等 備前 2回 東備 2回 健康増進・栄養改善業務推進会議 備前 3回 東備 2回 | | | | | | | | | | | | | | | | | | | | | |

農林水産事業部

| | |
|-------------------------|----|
| ○ 基本方針 | 79 |
| ○ 主要施策 | 79 |
| 1 次代を担う力強い担い手の確保・育成 | |
| 2 農業の多面的機能の保全に向けた地域活動支援 | |
| 3 水田農業の振興 | |
| 4 園芸作物の振興 | |
| 5 畜産業の振興 | |
| 6 農林水産物の鳥獣被害防止対策の推進 | |
| 7 農業農村整備事業の推進 | |
| 8 持続的な森林経営の推進 | |
| 9 治山事業の推進 | |
| 10 地域農業を支える普及指導活動 | |
| 事務事業の概要 | 84 |

農林水産事業部の基本方針と主要施策

○ 基本方針

農林水産業や農山漁村は、県民の生活に欠くことのできない食料などの生産を担うとともに、県土や自然環境の保全など、県民の生活に密着した多くの機能や役割を有している。一方、農林水産業を取り巻く状況は、人口減少や高齢化による担い手不足、資材や燃油の高騰による生産活動の低下、気象変動に伴う災害や生育障害の発生などが懸念され、これらに的確に対応していく必要がある。

このため、「第4次晴れの国おかやま生き生きプラン」に基づき、岡山ブランドの確立を図るとともに、供給力の強化に向けた産地の規模拡大や生産性向上の取組のほか、新規就農者の確保・育成や収益性の高い経営体の育成等を進め、儲かる産業としての農林水産業の確立を早急に実現する必要がある。

具体的には、桃・ぶどうのハイブリッド産地の整備、晴苺の栽培面積の拡大による出荷量の増大や長期安定出荷など、市場ニーズに対応した生産体制の強化により、供給力の加速化を図る。

担い手の確保については、引き続き、関係機関と連携し、新規就農者の確保・育成を進めるとともに、認定農業者の育成や法人化の推進、スマート農業技術の普及、農地の集積・集約化などを進め、生産性が高く持続可能な経営体の育成を図る。

また、持続的な森林経営の推進、畜産物の生産振興、農業を支える生産基盤整備と長寿命化対策、農作物等への鳥獣被害防止対策、集落機能の維持・強化、みどりの食料システム戦略の推進などに取り組む。

併せて、近年、激甚化する豪雨災害等に備え、土砂災害を防止するための治山施設の整備、農業用ため池の改修や廃止など、農山漁村の防災・減災対策を進めていく。

こうした取組を進めるに当たっては、喫緊の課題となっている地球温暖化に対応しつつ、本県の有する優れた人材や高い技術力、恵まれた自然環境などの優位性を最大限に生かすとともに、国の施策も積極的に活用しながら、スピード感を持って対応し、農林漁業者の経営安定と本県農林水産業の成長産業化を図る。

○ 主要施策

1 次代を担う力強い担い手の確保・育成

管内農業を持続的かつ安定的に発展させるため、関係機関と連携し、意欲あふれる新規就農者など力強い担い手の確保・育成を図るとともに、担い手の経営安定・効率化を図るため農地集積・集約化を進める。

また、認定農業者等については、今後、高齢化等により耕作が困難になった農地の受け皿となる大規模な経営体を育成し、法人化を推進する。



就農相談会

2 農業の多面的機能の保全に向けた地域活動支援

農業・農村は、農業生産活動以外に、水のかん養や生物多様性の保全などの多面的な機能を有し、そのめぐみは広く国民全体に及んでいるが、近年、農村地域の高齢化や人口減少等によりその機能の発揮に支障が生じつつある。

このため中山間地域等直接支払交付金や多面的機能支払交付金を活用して、農地等の保全や農業生産などの活動を支援する。



農道の草刈り作業

令和8年度中山間地域等直接支払交付金実施予定

| 区 分 | 実 施 予 定 |
|----------|----------------|
| 協定数 | (岡山市外4市2町) 243 |
| 交付面積(ha) | 2,576 |
| 交付金額(千円) | 483,741 |

令和8年度多面的機能支払交付金実施予定

| 事 業 名 | 実 施 予 定 |
|---------------|-------------------|
| 多面的機能支払交付金 | |
| 農地維持支払 | 岡山市外 4市2町 (182地区) |
| 資源向上支払 (共同活動) | 岡山市外 4市2町 (144地区) |
| 資源向上支払 (長寿命化) | 玉野市外 2市2町 (40地区) |
| 市町村推進交付金 | 岡山市、赤磐市、和気町、吉備中央町 |

3 水田農業の振興

備前地域は、南部の広大な水田地帯において大規模な米麦の栽培が行われており、水稲では本県独自のアケボノ、朝日、雄町、また、10年連続で特Aを取得したきぬむすめ等、特徴ある品種が生産されている。

今後も、「岡山県水田農業振興方針」に基づき、売れる米づくり、水田フル活用による所得向上、水田農業の担い手育成による競争力の高い水田農業の実現を目指す。



農業用ドローンによる農薬散布

4 園芸作物の振興

備前地域は、全国的に知名度が高い桃、マスカット、ピオーネなどの果樹、なす、はくさい、キャベツ、黄にらなどの野菜、ブプレウラム、スイートピー等の花きなど多彩な園芸品目が生産されており、特にいちごについては、冬を彩る果物として、首都圏への出荷拡大に向け、生産拡大や担い手育成、品質向上に取り組んでいる。

今後も、「第4次晴れの国おかやま生き活きプラン」等に基づき、規模拡大や高品質化の推進のほか、担い手の確保・育成等により供給力の強化を進めるとともに、ブランド力の向上を図ることで、儲かる産業としての園芸農業を確立する。



生産拡大が進むぶどう「シャインマスカット」



ブランド化を進める「晴苺」

5 畜産業の振興

備前地域では、消費地近郊という立地条件を生かして自ら牛乳・乳製品の製造販売に取り組む酪農経営のほか、物流の利便性を生かした大型肉用牛経営や肉用種鶏場など、特徴的な畜産経営が行われている。また、水田地帯という利点を生かした飼料用稲・飼料用米・飼料用トウモロコシ等の飼料作物生産及び飼料用稲わらの収集が盛んである。

このため、施設整備や新技術導入の支援等による生産基盤強化を図るとともに、耕畜連携による県産飼料の増産を進める。

また、高病原性鳥インフルエンザ等家畜伝染病については、発生時の連絡体制の強化・動員体制の整備など局内危機管理体制の強化を図る。



稲WC Sの収穫作業

6 農林水産物の鳥獣被害防止対策の推進

備前地域におけるイノシシ、シカ、サル等の野生鳥獣による農林水産被害額は高い水準で推移しており、生産者の営農意欲の減退や農家所得の減少を招いていることから、被害防止対策が喫緊の課題となっている。

このため、市町や猟友会等と連携し、農作物等を鳥獣から守る「防護」や有害獣の個体数を調整する「捕獲」に加え、捕獲獣の「利活用」等に取り組むほか、入門セミナーの開催や被害防止活動のリーダー等の育成による狩猟者の確保・育成など、総合的な対策により被害の低減を図る。



鳥獣被害防止対策の研修

7 農業農村整備事業の推進

地域計画を踏まえた将来の農業に最適な整備となるよう、農地の大区画化や水田の畑地化、水管理の省力化など産地づくりのための生産基盤整備を推進するとともに、老朽化した基幹的土地改良施設の計画的な予防保全対策を推進し、施設の長寿命化とライフサイクルコストの低減を図る。

また、近年頻発している集中豪雨や、今後発生が懸念される巨大地震からの被害軽減を図るため、ため池の改修や廃止、海岸保全施設の整備など防災・減災対策に積極的に取り組み、県民が安心して暮らせる安全・安心な地域づくりを推進する。



水田の整備



ため池の整備

8 持続的な森林経営の推進

スギ・ヒノキの人工林が本格的な利用期を迎える中、「伐って・使って・植えて・育てる」林業サイクルの循環を推進し、持続可能な森林経営の実現を目指す。

このため、PR効果の高い公共施設等の木造化・木質化や花粉発生源となるスギ・ヒノキ人工林の計画的な伐採と少花粉コンテナ苗による再造林等を進める。

また、林野火災跡地に植栽する苗木の育成体験を小学校等で実施することで緑化意識の醸成や山火事予防の普及啓発を図るとともに、保安林制度や林地開発許可制度、ナラ枯れ等の森林被害の防除対策支援により、森林の適正な管理を図る。



小学校での森林・林業教室



少花粉ヒノキによる再造林

9 治山事業の推進

山地に起因する災害から県土を保全し、森林の有する水源かん養等の公益的機能を高め、良好な生活環境の保全・形成を図るため、治山施設の設置や保安林の整備を推進する。

また、令和7年3月23日に岡山市南区飽浦地内で発生した林野火災跡地についても、必要に応じ防災対策を講じ、森林の復旧を計画的に実施する。



林野火災跡地



治山ダム

10 地域農業を支える普及指導活動

普及指導活動の重点推進事項として、「地域農業を支える意欲ある担い手の育成及び支援」、「先進的技術の確立・普及と力強い産地の育成及び支援」の2項目を掲げ、岡山地域、東備地域で活動を展開する。

岡山地域では、「ぶどうの高品質生産と担い手の確保・育成による継続的な産地力強化」他12課題、また、東備地域では「持続可能な水田農業の担い手の育成と経営発展」他7課題をそれぞれ重点課題に位置づけ、担い手の確保・育成、特色ある農産物の安定生産技術の確立・普及により、力強い産地を育成する。



ぶどうの栽培講習会

事 務 事 業 の 概 要

[次代を担う力強い担い手の確保・育成]

| 事務事業名 | | 令和8年度計画 | 令和7年度実績 |
|--------------------|----------------------|---|---|
| 就農促進 トータルサポート事業 | 農業実務研修事業 (県費対応のみ) | ○農業体験研修を修了した者が、技術等の習得等により独立・自営就農するための研修事業 | ○農業体験研修を修了した者が、技術等の習得等により独立・自営就農するための研修事業 |
| | 早期経営確立支援事業 | ○農業体験研修・実務研修で就農した者の初期経費等を支援 | ○農業体験研修・実務研修で就農した者の初期経費等を支援 和気町 360千円 |
| | 岡山で就農！受入体制等強化事業 | ○円滑な就農が行われる産地づくりを目的とし、産地の農業実務研修受入体制の整備・改善や就農後の営農環境改善等の実施 | ○円滑な就農が行われる産地づくりを目的とし、産地の農業実務研修受入体制の整備・改善や就農後の営農環境改善等の実施 県事業 161千円 |
| | 帰農者支援事業 | ○定年帰農者など意欲ある就農希望者等を対象とした実践的な栽培技術習得研修の実施支援 瀬戸内市 150千円 和気町 406千円 吉備中央町 100千円 | ○定年帰農者など意欲ある就農希望者等を対象とした実践的な栽培技術習得研修の実施支援 瀬戸内市 150千円 和気町 371千円 吉備中央町 100千円 |

| 事務事業名 | 令和8年度計画 | 令和7年度実績 |
|--|---|---|
| 新規就農者育成総合対策等 (国庫) (経営発展支援事業、世代交代・初期投資促進事業) | ○令和6～8年度に新たに経営を開始する認定新規就農者に対し、就農後の経営発展に必要な施設・機械の導入を支援(通常枠、初期投資促進タイプ) 補助率：国1/2、県1/4、本人1/4 岡山市 1名 3,255千円 | ○令和5～7年度に新たに経営を開始する認定新規就農者に対し、就農後の経営発展に必要な施設・機械の導入を支援(通常枠、初期投資促進タイプ) 補助率：国1/2、県1/4、本人1/4 岡山市 2名 8,978千円 吉備中央町 1名 5,506千円 計 3名 14,483千円 |
| (就農準備資金、就農準備支援資金) | ○農業者となることを志向し、就農に向けて、県が認める機関や先進農家等で農業技術及び経営ノウハウの習得のため研修を受ける就農予定者に対して、最長2年間、165万円/年の資金を交付 吉備中央町 1名 1,650千円 | ○農業者となることを志向し、就農に向けて、県が認める機関や先進農家等で農業技術及び経営ノウハウの習得のため研修を受ける就農予定者に対して、最長2年間、150万円/年の資金を交付 和気町 1名 750千円 |
| (経営開始資金、経営開始支援資金) | ○経営開始直後の経営確立を支援するため、50歳未満で独立・自営就農し、青年等就農計画の認定を受けた者に対し、市町村を通じて、経営開始後最長3年間最大165万円/年の資金を交付 岡山市 11名 14,813千円 備前市 1名 1,688千円 瀬戸内市 1名 788千円 推進事業費 199千円 赤磐市 5名 5,513千円 和気町 4名 6,625千円 吉備中央町 3名 3,350千円 計 25名 32,976千円 | ○経営開始直後の経営確立を支援するため、50歳未満で独立・自営就農し、青年等就農計画の認定を受けた者に対し、市町村を通じて、経営開始後最長3年間150万円/年の資金を交付 岡山市 16名 20,250千円 玉野市 2名 2,250千円 備前市 1名 1,500千円 瀬戸内市 4名 3,750千円 推進事業費 199千円 赤磐市 8名 12,000千円 和気町 4名 5,250千円 吉備中央町 9名 10,875千円 計 44名 56,074千円 |

| 事務事業名 | 令和8年度計画 | 令和7年度実績 |
|--|---|---|
| 農業次世代 人材投資事業 (国庫) (経営開始 型) ※継続者のみ | ○次世代を担う農業者となることを志向 する新規就農者の、経営開始直後の経営 確立を支援するため、人・農地プラン に位置づけられ、50歳未満で独立・ 自営就農する者に対し、市町村を通じ て、最長5年間最大150万円/年の資金 を交付 岡山市 1名 600千円 赤磐市 1名 600千円 計 2名 1,200千円 | ○次世代を担う農業者となることを志向 する新規就農者の、経営開始直後の経営 確立を支援するため、人・農地プランに 位置づけられ、50歳未満で独立・自営就 農する者に対し、市町村を通じて、最長 5年間最大150万円/年の資金を交付 岡山市 4名 3,750千円 玉野市 1名 600千円 赤磐市 4名 4,350千円 和気町 4名 3,000千円 吉備中央町 2名 2,400千円 計 15名 14,100千円 |
| 農地利用効率 化等支援交付 金 (国庫) | ○地域が目指すべき将来の集約化に重点 を置いた農地利用実現に向けて、経営 改善に取り組む場合、必要な農業用機 械・施設の導入を支援 岡山市(1件) 11,578千円 | ○地域が目指すべき将来の集約化に重点 を置いた農地利用実現に向けて、経営 改善に取り組む場合、必要な農業用機 械・施設の導入を支援 岡山市(1件) 10,175千円 |
| 地域農業構造 転換支援事業 (国庫) | ○地域の中核となって農地を引受ける担 い手の経営改善に必要な農業用機械・ 施設の導入を支援 岡山市(4件) 54,743千円 和気町(1件) 14,190千円 | |

[農地利用集積の促進]

| 事務事業名 | 令和 8 年度計画 | 令和 7 年度実績 |
|-----------------------|--|--|
| 農業委員会 交付金 | ○農業委員会の人件費等に対する支援 [岡山地域] 岡山市、玉野市、瀬戸内市 吉備中央町 [東備地域] 備前市、赤磐市、和気町 | ○農業委員会の人件費等に対する支援 [岡山地域] 24,012千円 岡山市、玉野市、瀬戸内市 吉備中央町 [東備地域] 8,101千円 備前市、赤磐市、和気町 |
| 農地利用最 適化交付金 | ○農業委員会が行う農地利用最適化の 活動・成果について農業委員等に支給 する手当等の財源 [岡山地域] 岡山市、玉野市、瀬戸内市 吉備中央町 [東備地域] 備前市、赤磐市、和気町 | ○農業委員会が行う農地利用最適化の 活動・成果について農業委員等に支給 する手当等の財源 [岡山地域] 7,461千円 岡山市、玉野市、瀬戸内市 吉備中央町 [東備地域] 4,342千円 備前市、赤磐市、和気町 |
| 機構集積支 援事業 | ○担い手への農地の集積・集約化を 促進するための農業委員会に対す る支援 [岡山地域] 岡山市、玉野市、瀬戸内市 [東備地域] 備前市、和気町 | ○担い手への農地の集積・集約化を 促進するための農業委員会に対す る支援 [岡山地域] 2,056千円 岡山市、玉野市、瀬戸内市 [東備地域] 2,811千円 備前市、和気町 |
| 農地集約化 促進簡易整 備事業 | ○担い手への農地の集積・集約化を 促進するため、小規模で簡易な整 備（区域拡大、暗渠排水等）を支 援 | ○担い手への農地の集積・集約化を 促進するため、小規模で簡易な整 備（区域拡大、暗渠排水等）を支 援 [岡山地域] 2,965千円 備前市 |

[農業の多面的機能の保全に向けた地域活動支援]

| 事務事業名 | 令和 8 年度計画 | 令和 7 年度実績 |
|----------------------------------|---|---|
| <p>中山間地域等 直接支払交付金</p> | <p>○直接支払いを行い、中山間地域における耕作放棄地の発生を防止し、多面的機能を確保</p> <p>[岡山地域] 372,959千円 岡山市、玉野市、吉備中央町</p> <p>[東備地域] 110,782千円 備前市、赤磐市、和気町</p> | <p>○直接支払いを行い、中山間地域における耕作放棄地の発生を防止し、多面的機能を確保</p> <p>[岡山地域] 367,831千円 岡山市、玉野市 吉備中央町</p> <p>[東備地域] 110,869千円 備前市、赤磐市、和気町</p> |
| <p>中山間地域等 直接支払推進 交付金</p> | <p>○市町村の中山間地域直接支払制度の取組に係る経費助成</p> <p>[岡山地域] 2,963千円 岡山市、吉備中央町</p> <p>[東備地域] 2,188千円 備前市、赤磐市、和気町</p> | <p>○市町村の中山間地域直接支払制度の取組に係る経費助成</p> <p>[岡山地域] 5,247千円 岡山市、吉備中央町</p> <p>[東備地域] 2,201千円 備前市、赤磐市、和気町</p> |

| 事務事業名 | 令和8年度計画 | | | 令和7年度実績 | | |
|-------------------|--|------|---------|--|------|---------|
| | | | 千円 | | | 千円 |
| 多面的機能支払 交付金 | ○地域ぐるみで行う農地 維持活動や資源向上活 動、施設の長寿命化の ための活動を行う集落 を支援 | | | ○地域ぐるみで行う農地 維持活動や資源向上活 動、施設の長寿命化の ための活動を行う集落 を支援 | | |
| ○農地維持支払 | 岡山市 | 65地区 | 118,266 | 岡山市 | 64地区 | 114,510 |
| | 玉野市 | 2地区 | 12,728 | 玉野市 | 2地区 | 12,777 |
| | 備前市 | 10地区 | 4,130 | 備前市 | 10地区 | 4,130 |
| | 瀬戸内市 | 11地区 | 14,388 | 瀬戸内市 | 12地区 | 14,357 |
| | 赤磐市 | 20地区 | 12,223 | 赤磐市 | 19地区 | 12,017 |
| | 和気町 | 19地区 | 7,925 | 和気町 | 19地区 | 7,925 |
| | 吉備中央町 | 55地区 | 34,049 | 吉備中央町 | 55地区 | 34,049 |
| ○資源向上支払 (共同活動) | 岡山市 | 62地区 | 71,872 | 岡山市 | 60地区 | 69,452 |
| | 玉野市 | 1地区 | 7,257 | 玉野市 | 1地区 | 7,287 |
| | 備前市 | 4地区 | 1,547 | 備前市 | 4地区 | 1,547 |
| | 瀬戸内市 | 8地区 | 8,474 | 瀬戸内市 | 9地区 | 8,600 |
| | 赤磐市 | 10地区 | 4,266 | 赤磐市 | 11地区 | 4,756 |
| | 和気町 | 4地区 | 1,387 | 和気町 | 4地区 | 1,387 |
| | 吉備中央町 | 55地区 | 20,224 | 吉備中央町 | 55地区 | 20,224 |
| ○資源向上支払 (長寿命化) | 玉野市 | 1地区 | 13,744 | 玉野市 | 1地区 | 15,950 |
| | 備前市 | 3地区 | 832 | 備前市 | 3地区 | 961 |
| | 瀬戸内市 | 4地区 | 9,792 | 瀬戸内市 | 5地区 | 11,315 |
| | 和気町 | 2地区 | 1,293 | 和気町 | 2地区 | 1,495 |
| | 吉備中央町 | 30地区 | 28,733 | 吉備中央町 | 30地区 | 33,204 |
| ○市町村推進交 付金 | 岡山市 | | 4,310 | 岡山市 | | 5,203 |
| | 赤磐市 | | 451 | 赤磐市 | | 465 |
| | 和気町 | | 360 | 和気町 | | 305 |
| | 吉備中央町 | | 1,115 | 吉備中央町 | | 1,104 |

[水田農業の振興]

| 事務事業名 | 令和8年度計画 | 令和7年度実績 |
|--|---|---|
| 強い農業づくり総合支援交付金 | ○産地の収益力強化のため、産地において中心的な役割を果たしている農業者団体等への集出荷施設等の産地の機関施設等の導入を支援 | ○産地の収益力強化のため、産地において中心的な役割を果たしている農業者団体等への集出荷施設等の産地の機関施設等の導入を支援 |
| 農業施設の合理化等加速化支援事業 | ○農業の構造転換の実現に向け、地域農業を支える老朽化した共同利用施設の再編集約・合理化に取り組む産地を支援 吉備中央町 1件 83,600千円 | ○農業の構造転換の実現に向け、地域農業を支える老朽化した共同利用施設の再編集約・合理化に取り組む産地を支援 岡山市 1件 67,100千円 |
| 経営所得安定対策等推進事業 | ○経営所得安定対策に係る推進事務に要する経費を支援 [岡山地域] 全市町 31,971千円 [東備地域] 全市町 14,420千円 | ○経営所得安定対策に係る推進事務に要する経費を支援 [岡山地域] 全市町 31,971千円 [東備地域] 全市町 14,428千円 |
| 水田経営総合対策事業 米の用途拡大支援事業 (高収益作物等導入支援事業) | ○加工用や輸出米等の用途の米の作付けを前年産より拡大した担い手を支援 | ○高収益作物等、対象作物の作付けを前年産より拡大した担い手を支援 [岡山地域] 岡山市、玉野市、吉備中央町 54千円 [東備地域] 備前市、赤磐市 188千円 |
| 高温に強い岡山米優良種子供給対策事業 | ○高温に強い品種の種子安定供給体制の構築を支援 岡山市 1件 2,422千円 瀬戸内市 1件 6,833千円 | — |
| 農業支援サービス事業導入総合サポート事業 | ○スマート農業を活用した農業支援サービス事業体の活動促進等の取組を支援 | ○スマート農業を活用した農業支援サービス事業体の活動促進等の取組を支援 岡山市 4件 32,506千円 |
| スマート技術体系への包括的転換加速化総合対策事業 | ○スマート農業の導入と一体化した栽培体系への転換を支援 | — |

| 事務事業名 | 令和8年度計画 | 令和7年度実績 |
|--|--|---|
| 環境保全型農業直接支払交付金 | ○環境保全効果の高い営農活動に取り組む農業者への支援 [岡山地域] 岡山市 瀬戸内市 吉備中央町 [東備地域] 備前市 和気町 | ○環境保全効果の高い営農活動に取り組む農業者への支援 [岡山地域] 岡山市 17,867千円 瀬戸内市 3,587千円 吉備中央町 1,375千円 [東備地域] 備前市 114千円 和気町 557千円 |
| みどりの食料システム戦略推進交付金 有機農業拠点創出・拡大加速化事業 | — | ○有機農業の団地化や学校給食等での利用など、有機農業の生産から消費まで一貫した取組推進の支援 和気町 2,883千円 |
| みどりの食料システム戦略推進交付金 みどりの事業活動を支える体制整備の推進 | — | ○産地に適した環境にやさしい技術等導入に向けた取組み支援 瀬戸内市 1件 6,524千円 |
| おかやま有機農業拡大支援事業 | ○おかやま有機無農薬農産物等の環境にやさしい農業の取組拡大を支援 岡山市 1件 2,609千円 | ○おかやま有機無農薬農産物等の環境にやさしい農業の取組拡大を支援 岡山市 1件 1,977千円 |

[園芸作物の生産振興]

| 事務事業名 | 令和8年度計画 | 令和7年度実績 |
|----------------------------------|---|--|
| 産地生産基盤パワーアップ事業 | ○収益力強化に取り組む産地に対し、農業者等が行う機械・施設の導入や栽培体系の転換等に対して総合的に支援 | ○収益力強化に取り組む産地に対し、農業者等が行う機械・施設の導入や栽培体系の転換等に対して総合的に支援 |
| ハイブリッド産地育成加速化事業 | ○ハイブリッド産地の推進と施設等の整備を支援 | ○ハイブリッド産地の推進と施設等の整備を支援 赤磐市 1,364千円 |
| 白桃産地次代創造事業 | ○白桃産地の省力化による経営規模拡大や、担い手の確保・育成、品質の安定化等による供給体制強化を支援 岡山市 2件 19,869千円 赤磐市 1件 1,055千円 | ○白桃の産地供給力強化を図り、経営の大規模化、生産安定化、担い手の確保・育成を支援 岡山市 1件 3,592千円 赤磐市 1件 2,043千円 |
| 未来へ続くぶどう産地育成事業 (岡山ぶどう産地強靱化事業) | ○スマート農業技術の導入等により産地規模拡大と生成性向上を加速化し、安定供給体制の確立を支援 岡山市 3件 66,235千円 吉備中央町 2件 27,563千円 赤磐市 1件 33,797千円 | ○首都圏や海外など新たなニーズに対応した産地の育成により、ぶどうの供給力強化を推進支援 岡山市 2件 19,351千円 吉備中央町 1件 17,271千円 赤磐市 1件 29,427千円 |
| 園芸ハウス整備等緊急加速化事業 | ○生産性の高い園芸施設整備等を緊急的に支援 | — |
| 冬も春も！「くだもの王国おかやま」晴苺プロジェクト事業 | ○いちごのブランド化と産地育成を図るため、規模拡大や高品質安定生産に向けた先進的技術の導入、供給体制の整備等を支援 岡山市 1件 2,634千円 瀬戸内市 1件 34,776千円 | ○いちごのブランド化と産地育成を図るため、規模拡大や高品質安定生産に向けた先進的技術の導入、供給体制の整備等を支援 岡山市 3件 10,200千円 瀬戸内市 1件 5,154千円 |
| 備前地域「晴苺」収益性向上推進事業 | ○備前地域の「晴苺」ブランド強化に向け、東京への出荷拡大の取組 | ○備前地域の「晴苺」ブランド強化に向け、東京への出荷拡大の取組 2,544千円 |

[畜産業の振興]

| 事務事業名 | 令和8年度計画 | 令和7年度実績 |
|---------------------------|---|---|
| 畜産・酪農収益力強化総合対策基金等事業 | ○地域の収益性向上に必要な施設整備や機械導入を支援する。 ・施設整備 瀬戸内市 1件 787,478千円 ・機械導入 吉備中央町 1件 5,698千円 | ○地域の収益性向上に必要な施設整備や機械導入を支援する。 ・施設整備 瀬戸内市 1件 0千円 (全額繰り越し) |
| 肉用牛広域後代検定推進事業 | ○優秀雌牛の採卵 | ○優秀雌牛の採卵 岡山市 1頭 200千円 吉備中央町 1頭 200千円 |
| 伝統の「岡山和牛」再発見事業 | ○県有種雄牛産子の保留 | ○県有種雄牛産子の保留 岡山市 1頭 50千円 吉備中央町 1頭 50千円 |
| 持続的酪農支援事業 | — | ○持続的な酪農経営に必要な施設機器の整備 岡山市 1件 3,608千円 瀬戸内市 1件 956千円 吉備中央町 1件 876千円 |
| 耕畜連携体制強化対策事業 | ○耕畜が連携した県産飼料の生産・利用に必要な機械等の導入 岡山市 3件 8,066千円 | ○耕畜が連携した県産飼料の生産・利用に必要な施設等の整備 岡山市 1件 17,280千円 赤磐市 1件 6,211千円 |
| [畜産普及指導業務]重点課題1 | ○県産飼料活用及び生産性向上による酪農経営の強化 | ○飼料生産基盤に基づく畜産業の維持強化 |
| [畜産普及指導業務]重点課題2 | ○和牛の生産基盤強化と生産性向上対策 | ○和牛の生産基盤強化と生産性向上対策 |
| 畜産技術普及推進事業 | ○研究成果等畜産技術の現地実証 岡山市 鶏糞堆肥のペレット化に係る生産利用の実証 200千円 | ○研究成果等畜産技術の現地実証 備前市 小規模和牛飼養者に適した飼料作物栽培体系の検討 200千円 |
| 全日本ホルスタイン共進会で頑張れ!備前酪農応援事業 | — | ○全日本ホルスタイン共進会 in 北海道に参加する酪農家の支援 岡山市 1頭 777千円 |

[農林水産物の鳥獣被害防止対策の推進]

| 事務事業名 | 令和 8 年度計画 | 令和 7 年度実績 |
|---------------|---|--|
| 鳥獣被害防止総合対策交付金 | <p>○鳥獣被害防止特別措置法に基づく取組を支援</p> <p>・推進事業、緊急捕獲、捕獲機材の導入等</p> <p>[岡山地域] 全市町 34,893千円</p> <p>[東備地域] 全市町 26,842千円</p> | <p>○鳥獣被害防止特別措置法に基づく取組を支援</p> <p>・捕獲鳥獣の処理関係施設の整備 瀬戸内市 4,290千円</p> <p>・推進事業、緊急捕獲、捕獲機材の導入等</p> <p>[岡山地域] 全市町 35,630千円</p> <p>[東備地域] 全市町 40,992千円</p> |
| 鳥獣被害に強い地域支援事業 | <p>○侵入防止柵整備支援</p> <p>岡山市 1地区 2,169千円</p> <p>瀬戸内市 1地区 1,750千円</p> <p>○鳥獣対策スマート技術等活用事業</p> <p>玉野市 1,214千円</p> <p>和気町 405千円</p> | <p>○侵入防止柵整備支援</p> <p>岡山市 2地区 3,032千円</p> <p>備前市、瀬戸内市 1地区 2,323千円</p> <p>○鳥獣対策スマート技術等活用事業</p> <p>和気町 203千円</p> |
| 有害獣捕獲強化対策事業 | <p>○有害獣許可捕獲促進事業</p> <p>[岡山地域] 全市町 31,700千円</p> <p>[東備地域] 全市町 19,254千円</p> <p>○兵庫・鳥取との3県連携によるシカ捕獲上乗せ助成(10月)</p> <p>備前市 1,072千円</p> <p>○新規狩猟免許申請手数料等助成</p> <p>全市町 1,598千円</p> <p>○銃所持許可申請手数料等助成</p> <p>岡山市 他4市町 580千円</p> <p>(森林企画課 関係分)</p> <p>○有害鳥獣駆除班活動奨励事業</p> <p>[岡山地域] 岡山市 他2市町 1,895千円</p> <p>[東備地域] 全市町 925千円</p> | <p>○有害獣許可捕獲促進事業</p> <p>[岡山地域] 全市町 43,156千円</p> <p>[東備地域] 全市町 36,694千円</p> <p>○兵庫・鳥取との3県連携によるシカ捕獲上乗せ助成(10月)</p> <p>備前市 2,313千円</p> <p>○新規狩猟免許申請手数料等助成</p> <p>全市町 1,092千円</p> <p>○銃所持許可申請手数料等助成</p> <p>岡山市 139千円</p> <p>(森林企画課 関係分)</p> <p>○有害鳥獣駆除班活動奨励事業</p> <p>[岡山地域] 岡山市 他2市町 1,895千円</p> <p>[東備地域] 全市町 925千円</p> |

| 事務事業名 | 令和 8 年度計画 | 令和 7 年度実績 |
|-----------------|--|--|
| 狩猟・有害鳥 獣駆除事業 | (森林企画課 関係分) 狩猟者登録数 [岡山地域] 全市町 1,100件 [東備地域] 全市町 450件 | (森林企画課 関係分) 狩猟者登録数 [岡山地域] 全市町 1,064件 [東備地域] 全市町 446件 |
| | (森林企画課 関係分) 有害鳥獣駆除班 [岡山地域] 全市町 37班 [東備地域] 全市町 18班 | (森林企画課 関係分) 有害鳥獣駆除班 [岡山地域] 全市町 37班 [東備地域] 全市町 18班 |

〔農業農村整備事業の推進〕

| 事務事業名 | 令和8年度計画 | | 令和7年度実績 | |
|--|--|---|---|---|
| | 事業量 | 事業費 | 事業量 | 事業費 |
| 水田の整備 【県営事業(国庫補助事業)】 農業競争力強化農地整備事業 | 赤磐市 2地区 | 千円 283,168 | 赤磐市 2地区 | 千円 183,062 |
| 用排水路の整備 【団体営事業(国庫補助事業)】 水利施設等保全高度化事業 農業水路等長寿命化・防災減災事業 | 岡山市 5地区 岡山市 1地区 | 千円 237,500 219,000 | 岡山市 5地区 | 千円 384,620 — |
| 農道の整備 【県営事業(国庫補助事業)】 農道整備事業(広域農道) | 和気町 1地区 | 千円 99,600 | 和気町 1地区 | 千円 126,570 |
| 中山間地域の総合的な整備 【県営事業(国庫補助事業)】 中山間地域総合整備事業 | 岡山市 1地区 備前市 1地区 | 千円 30,000 53,000 | 岡山市 1地区 備前市 1地区 | 千円 81,224 7,177 |
| 【団体営事業(単県事業)】 小規模土地改良事業 | 岡山市 8地区 備前市 2地区 瀬戸内市 3地区 赤磐市 7地区 和気町 2地区 吉備中央町6地区 | 千円 104,900 17,780 20,900 37,084 14,000 18,600 | 岡山市 7地区 玉野市 2地区 備前市 1地区 瀬戸内市 2地区 赤磐市 5地区 和気町 1地区 吉備中央町8地区 | 千円 113,173 2,508 15,500 26,000 37,754 4,590 35,000 |

| 事務事業名 | 令和8年度計画 | | 令和7年度実績 | |
|-------------------------------|--------------------------------|-----------------------------|--------------------------------|-----------------------------|
| | 事業量 | 事業費 | 事業量 | 事業費 |
| 農業水利施設の保全対策 【県営事業(国庫補助事業)】 | | 千円 | | 千円 |
| 農業水路等長寿命化・防災減災事業 | 岡山市 1地区 岡山市・倉敷市 | 143,156 | 岡山市 2地区 岡山市・倉敷市 | 109,900 |
| | 2地区 | 411,190 | 2地区 | 390,224 |
| | 赤磐市 1地区 | 20,000 | — | — |
| 水利施設等保全高度化事業 (保全型) | 岡山市 7地区 — | 710,347 | 岡山市 7地区 玉野市 1地区 | 547,196 83,789 |
| | 岡山市・玉野市 1地区 | 20,000 | — | — |
| | 岡山市・倉敷市 1地区 | 30,000 | — | — |
| 水利施設等保全高度化事業 (機能保全計画) | 岡山市 1地区 — | 30,000 — | — 岡山市・玉野市 1地区 | — — 12,320 |
| | — | — | 和気町 1地区 | 26,900 |
| 水利施設等保全高度化事業 (簡易整備型) | — | — | 岡山市 1地区 | 61,270 |
| 農山漁村地域整備交付金 | 岡山市 3地区 瀬戸内市 1地区 赤磐市 1地区 | 490,096 25,496 99,000 | 岡山市 4地区 瀬戸内市 1地区 赤磐市 1地区 | 151,068 66,516 76,000 |
| | 岡山市・倉敷市 ・総社市 1地区 | 50,000 | 岡山市・倉敷市 ・総社市 1地区 | 50,000 |
| 畑作等促進整備事業 | 岡山市 1地区 瀬戸内市 1地区 | 25,000 7,000 | 岡山市 1地区 瀬戸内市 2地区 | 60,673 155,490 |
| 農業用ダム長寿命化対策事業 | 赤磐市 1地区 | 10,000 | — | — |
| 【団体営事業(国庫補助事業)】 | 岡山市 4地区 | 230,000 | 岡山市 1地区 玉野市 1地区 | 52,000 30,140 |
| 農業水路等長寿命化・防災減災事業 | | | | |
| 農道施設の保全対策 【県営事業(国庫補助事業)】 | | 千円 | | 千円 |
| 農村整備事業 | 岡山市・玉野市 1地区 | 115,000 | 岡山市・玉野市 1地区 | 32,240 |
| | 岡山市・吉備中央町 1地区 | 102,000 | 岡山市・吉備中央町 1地区 | 60,640 |
| 農村地域防災減災事業 (地域防災) | 岡山市 1地区 | 215,000 | 岡山市 1地区 | 206,250 |
| 【団体営事業(国庫補助事業)】 | | | | |
| 農村整備事業 | 吉備中央町 1地区 | 10,000 | 吉備中央町 1地区 | 13,001 |
| 農山漁村地域整備交付金 | | | 吉備中央町 1地区 | 2,530 |

| 事務事業名 | 令和8年度計画 | | 令和7年度実績 | |
|---|--|------------------------------------|--|-----------------------------------|
| | 事業量 | 事業費 | 事業量 | 事業費 |
| 汚水処理施設の整備 【団体営事業(国庫補助事業)】 農村整備事業(集落排水) | 瀬戸内市 1地区 | 10,000 | 瀬戸内市 1地区 | 9,500 |
| 国営造成施設の維持管理 【県営事業(国庫補助事業)】 国営造成施設県管理補助事業 (児島湾締切堤防等) | 岡山市・玉野市・倉敷市 1地区 | 597,470 | 岡山市・玉野市・倉敷市 1地区 | 564,235 |
| 国営造成施設県管理補助事業 (新田原井堰) | 岡山市・備前市・瀬戸内市・赤磐市・和気町 1地区 | 215,383 | 岡山市・備前市・瀬戸内市・赤磐市・和気町 1地区 | 195,082 |
| 【団体営事業(国庫補助事業)】 基幹水利施設管理事業 | 岡山市 2地区 | 151,776 | 岡山市 2地区 | 141,382 |
| 水利施設管理強化事業 | 岡山市 2地区 | 5,012 | 岡山市 2地区 | 5,012 |
| 海岸・地すべり施設の維持管理 【県営事業(単県事業)】 海岸施設等維持管理事業 | (海岸) 岡山市・玉野市・備前市・瀬戸内市 1地区 | 10,861 | (海岸) 岡山市・玉野市・備前市・瀬戸内市 1地区 | 7,821 |
| | (地すべり) 岡山市 1地区 吉備中央町 1地区 | 414 150 | (地すべり) 岡山市 1地区 吉備中央町 1地区 | 355 140 |
| その他土地改良施設の維持管理 【県営事業(単県事業)】 土地改良財産管理 (国営造成施設) | 岡山市 2地区 岡山市・玉野市 1地区 | 6,552 11,035 | 岡山市 2地区 岡山市・玉野市 1地区 | 11,212 10,661 |
| 【団体営事業(単県事業)】 基幹的農業水利施設適正 管理事業 | 岡山市 1地区 赤磐市 1地区 和気町 1地区 吉備中央町 1地区 | 15,341 2,274 11,460 5,985 | 岡山市 1地区 赤磐市 1地区 和気町 1地区 吉備中央町 1地区 | 12,353 3,118 8,533 3,604 |

| 事務事業名 | 令和8年度計画 | | 令和7年度実績 | |
|--|--|---|--|--|
| | 事業量 | 事業費 | 事業量 | 事業費 |
| ため池の整備 【県営事業(国庫補助事業)】 農村地域防災減災事業 (ため池整備) | 岡山市 2地区 瀬戸内市 1地区 備前市・和気町 1地区 | 千円 52,000 68,000 88,770 | 岡山市 1地区 瀬戸内市 1地区 備前市・和気町 1地区 | 千円 25,620 135,000 181,080 |
| 【団体営事業(国庫補助事業)】 農業水路等長寿命化・防災減災事業(ため池廃止) | 岡山市 3地区 備前市 5地区 赤磐市 2地区 和気町 1地区 吉備中央町2地区 瀬戸内市 3地区 | 15,432 180,740 27,500 15,900 32,008 57,000 | 岡山市 3地区 備前市 5地区 赤磐市 1地区 和気町 1地区 吉備中央町1地区 | 28,000 156,357 9,449 17,800 42,000 |
| 【団体営事業(単県事業)】 小規模ため池補強事業元利償還助成事業 | 岡山市 2地区 赤磐市 4地区 吉備中央町1地区 | 108,000 124,000 47,344 | 岡山市 2地区 赤磐市 2地区 吉備中央町1地区 | 81,780 46,100 47,344 |
| 排水機場の整備 【県営事業(国庫補助事業)】 農村地域防災減災事業(湛防) | — | — | — | — |
| 海岸保全施設の整備 【県営事業(国庫補助事業)】 海岸保全施設整備事業 (高潮対策) | 岡山市 2地区 岡山市・玉野市 1地区 | 千円 211,000 160,500 | 岡山市 2地区 岡山市・玉野市 1地区 | 千円 287,500 172,000 |
| 湖岸堤防の整備 【県営事業(国庫補助事業)】 農村地域防災減災事業 | 岡山市・玉野市 1地区 岡山市 1地区 | 千円 112,000 50,500 | 岡山市・玉野市 1地区 | 千円 110,500 |

| 事務事業名 | 令和8年度計画 | | 令和7年度実績 | |
|--|---|-------------------------------------|--|---|
| | 事業量 | 事業費 | 事業量 | 事業費 |
| 土地改良施設の耐震点検等 | | 千円 | | 千円 |
| 【県営事業(国庫補助事業)】 農村地域防災減災事業 (調査計画) | 管内7市町 2地区 | 88,000 | 管内7市町 2地区 | 135,150 |
| 農村地域防災減災事業 (実施計画策定) | 岡山市・赤磐市 1地区 | 46,800 | 岡山市 1地区 | 22,308 |
| 【団体営事業(国庫補助事業)】 農業水路等長寿命化・防災 減災事業(ハザードマップ 作成) | 岡山市 1地区 玉野市 1地区 瀬戸内市 1地区 赤磐市 1地区 | 62,000 10,000 10,000 7,500 | 岡山市 1地区 玉野市 1地区 備前市 1地区 瀬戸内市 1地区 赤磐市 1地区 | 26,000 10,000 7,500 10,000 13,000 |
| 農村地域防災減災事業(水 位計設置) | 和気町 1地区 | 2,000 | | — |
| 農地・農業用施設の災害復旧 | | 千円 | | 千円 |
| 令和6年災害復旧事業 | — — — — | — | 岡山市 1件 備前市 3件 赤磐市 4件 吉備中央町 14件 | 3,885 9,001 16,962 47,091 |
| 令和7年災害復旧事業 | 岡山市 1件 吉備中央町 4件 | 3,848 7,917 | 吉備中央町 1件 | — 759 |

[持続的な森林経営の推進]

| 事務事業名 | 令和8年度計画 | 令和7年度実績 |
|----------------|---|--|
| 木づかい脱炭素化促進事業 | (木造化・木質化等) [岡山地域] 管内一円 10件 10,000千円 | (木造化・木質化等) [岡山地域] 岡山市、瀬戸内市 10件 9,932千円 [東備地域] — |
| 森林認証・認証材普及促進事業 | (FM認証) [岡山地域] 岡山市 1団体 18千円 [東備地域] — (C o C認証) [岡山地域] 岡山市 2団体 150千円 [東備地域] — | (FM認証) [岡山地域] 岡山市 1団体 18千円 [東備地域] — (C o C認証) [岡山地域] 岡山市 2団体 150千円 [東備地域] — |
| 森林環境保全直接支援事業 | (人工造林) [岡山地域] 岡山市、吉備中央町 25ha 29,000千円 [東備地域] — (保育(下刈・間伐・作業道等)) [岡山地域] 岡山市、吉備中央町 130ha 31,000千円 4,000m 9,500千円 [東備地域] — | (人工造林) [岡山地域] 岡山市、吉備中央町 12.46ha 12,427千円 [東備地域] — (保育(下刈・間伐・作業道等)) [岡山地域] 岡山市、吉備中央町 97.86ha 19,891千円 771m 1,614千円 [東備地域] — |
| 農山漁村地域整備交付金 | (人工造林) [岡山地域] 岡山市、吉備中央町 13ha 11,900千円 [東備地域] — (主伐・作業道) [岡山地域] 岡山市、吉備中央町 14ha 12,800千円 2,200m 5,400千円 [東備地域] — | (人工造林) [岡山地域] 岡山市、吉備中央町 11.49ha 8,307千円 [東備地域] — (主伐・作業道) [岡山地域] 岡山市、吉備中央町 11.87ha 19,130千円 703m 1,498千円 [東備地域] — |

| 事務事業名 | 令和8年度計画 | 令和7年度実績 |
|----------------------------|---|---|
| 林業・木材産業 循環成長対策 交付金事業 | (木質バイオマス利用促進施設整備) [岡山地域] 岡山市 1台 9,750千円 [東備地域] — | (間伐材生産・路網整備) [岡山地域] — [東備地域] — |
| おかやま元気な 森づくり推進事 業 | (除伐・間伐) [岡山地域] 岡山市、吉備中央町 7ha 1,000千円 [東備地域] — (作業道点検) [岡山地域] 岡山市、吉備中央町 22,500m 4,500千円 [東備地域] 備前市、赤磐市、和気町 10,000m 2,000千円 (下刈・枝打) [岡山地域] 岡山市、吉備中央町 0.5ha 130千円 [東備地域] 赤磐市 0.1ha 20千円 (ドローン資材運搬促進) [岡山地域] — [東備地域] — | (間伐) [岡山地域] 岡山市 7.25ha 1,078千円 [東備地域] — (作業道点検) [岡山地域] 岡山市、吉備中央町 22,559m 4,512千円 [東備地域] 備前市、赤磐市、和気町 10,040m 2,008千円 (下刈・枝打) [岡山地域] 岡山市、吉備中央町 0.55ha 136千円 [東備地域] 赤磐市 0.14ha 24千円 (ドローン資材運搬促進) [岡山地域] — [東備地域] — |
| 少花粉スギ等造 林対策事業 | (造林) [岡山地域] 岡山市、吉備中央町 20ha 4,000千円 [東備地域] — (下刈) [岡山地域] 岡山市、吉備中央町 50ha 4,000千円 [東備地域] — | (造林) [岡山地域] 岡山市、吉備中央町 19.01ha 3,825千円 [東備地域] — (下刈) [岡山地域] 岡山市、吉備中央町 52.20ha 4,434千円 [東備地域] — |

| 事務事業名 | 令和8年度計画 | 令和7年度実績 |
|------------|---|---|
| 森林整備促進事業 | (造林) [岡山地域] 吉備中央町 1.5ha 330千円 [東備地域] — (保育間伐) [岡山地域] 吉備中央町 10ha 350千円 [東備地域] — | (造林) [岡山地域] 吉備中央町 1.40ha 313千円 [東備地域] — (保育間伐) [岡山地域] 吉備中央町 5.24ha 177千円 [東備地域] — |
| 快適森林環境創出事業 | (里山林等再生等) [岡山地域] — [東備地域] — | (危険木伐倒) [岡山地域] 玉野市 92.0m ³ 446千円 [東備地域] 和気町 16.6m ³ 300千円 |
| 森林病虫害防除事業 | (松くい虫対策(空中散布)) [岡山地域] — [東備地域] 赤磐市 285ha 8,210千円 (松くい虫対策(地上散布)) [岡山地域] 玉野市 24ha 683千円 [東備地域] — (ナラ枯れ対策) [岡山地域] 岡山市、吉備中央町 馬廻 15m ³ 1,200千円 [東備地域] 備前市、和気町 馬廻 15m ³ 1,100千円 | (松くい虫対策(空中散布)) [岡山地域] — [東備地域] 赤磐市 285ha 7,315千円 (松くい虫対策(地上散布)) [岡山地域] 玉野市 24ha 617千円 [東備地域] — (ナラ枯れ対策) [岡山地域] 岡山市、吉備中央町 馬廻 15m ³ 、 1,216千円 [東備地域] 備前市、和気町 馬廻 15m ³ 1,111千円 |

| 事務事業名 | 令和8年度計画 | 令和7年度実績 |
|-----------------|--|--|
| おかやま森づくり県民基金事業 | (共生の森・保育のつどい) [岡山地域] 岡山市 1地区 310千円 [東備地域] — (森林活動促進への支援) [岡山地域、東備地域] 管内一円 10団体 3,600千円 | (共生の森・保育のつどい) [岡山地域] 岡山市 1地区 278千円 [東備地域] — (森林活動促進への支援) [岡山地域] 岡山市、玉野市 7団体 1,791千円 [東備地域] 赤磐市、備前市 3団体 813千円 |
| 林業経営体スマート林業支援事業 | (森林解析ソフト等) [岡山地域] — [東備地域] — | (森林解析ソフト) [岡山地域] 岡山市 1団体 459千円 [東備地域] — |
| 森を知る情報発信事業 | — | (デジタルサイネージによる情報発信) [岡山地域] 岡山市 1団体 100千円 [東備地域] — |
| 森を見つめる交流促進事業 | (都市と山村との交流) [岡山地域] — [東備地域] — | (都市と山村との交流) [岡山地域] 岡山市 1団体 161千円 [東備地域] — |

[治山事業の推進]

| 事務事業名 | 令和8年度計画 | 令和7年度実績 |
|----------|--|---|
| 治山事業（県営） | 緊急予防治山 [岡山地域] — [東備地域] — | 緊急予防治山 [岡山地域] — [東備地域] 赤磐市 1地区 22,900千円 |
| | 緊急機能強化・老朽化対策 [岡山地域] 玉野市 1地区 31,000千円 [東備地域] — | 緊急機能強化・老朽化対策 [岡山地域] 玉野市 1地区 14,970千円 [東備地域] — |
| | 予防治山 [岡山地域] 岡山市、吉備中央町 3地区 142,536千円 [東備地域] 赤磐市 1地区 44,600千円 | 予防治山 [岡山地域] 岡山市 2地区 48,189千円 [東備地域] 赤磐市 2地区 52,018千円 |
| | 機能強化・老朽化対策 [岡山地域] — [東備地域] — | 機能強化・老朽化対策 [岡山地域] 玉野市 1地区 34,830千円 [東備地域] — |
| | 保育 [岡山地域] 吉備中央町 1地区 3,000千円 [東備地域] — | 保育 [岡山地域] 吉備中央町 1地区 6,062千円 [東備地域] — |
| | 災害関連緊急治山 [岡山地域] 岡山市 1地区 31,500千円 [東備地域] — | 災害関連緊急治山 [岡山地域] 岡山市 1地区 18,000千円 [東備地域] — |
| | 緊急総合治山 [岡山地域] 岡山市 1地区 300,000千円 [東備地域] — | 緊急総合治山 [岡山地域] — [東備地域] — |

| 事務事業名 | 令和8年度計画 | 令和7年度実績 |
|----------|---|---|
| 治山事業（県営） | 防災林造成 [岡山地域] 岡山市 1地区 100,000千円 [東備地域] — | 防災林造成 [岡山地域] — [東備地域] — |
| | 治山施設維持管理 [岡山地域] — [東備地域] 赤磐市 1地区 2,000千円 | 治山施設維持管理 [岡山地域] 玉野市 1地区 3,905千円 [東備地域] — |
| | 農林水産事業推進費 [岡山地域] — [東備地域] 和気町 1地区 18,371千円 | 農林水産事業推進費 [岡山地域] 岡山市、玉野市、吉備中央町 6地区 22,674千円 [東備地域] — |
| | 計画書作成業務 [岡山地域] 岡山市、玉野市 3地区 10,000千円 [東備地域] — | 計画書作成業務 [岡山地域] 岡山市 1地区 5,148千円 [東備地域] — |

※ 令和8年度計画欄の予防治山、災害関連緊急治山、緊急総合治山、防災林造成、農林水産事業推進費には、令和7年度→令和8年度繰越予算を含む。

※ 令和7年度実績欄の緊急予防治山、緊急機能強化・老朽化対策、予防治山、機能強化・老朽化対策、農林水産事業推進費には、令和6年度→令和7年度繰越予算を含む。

| 事務事業名 | 令和 8 年度計画 | 令和 7 年度実績 |
|-----------|---|--|
| 林道事業（団体営） | 林道整備（地域創生道整備推進交付金） [岡山地域] — [東備地域] 備前市 1 路線 19,000 千円 | 林道整備（地域創生道整備推進交付金） [岡山地域] — [東備地域] 備前市 1 路線 11,319 千円 |
| | 小規模林道整備 [岡山地域] 瀬戸内市 1 路線 2,000 千円 [東備地域] — | 小規模林道整備 [岡山地域] 瀬戸内市 1 路線 2,101 千円 [東備地域] 赤磐市、和気町 3 路線 19,070 千円 |
| | 林道施設災害復旧 [岡山地域] — [東備地域] — | 林道施設災害復旧 [岡山地域] — [東備地域] — |
| 森林整備課 計 | [岡山地域] 620,036 千円 [東備地域] 83,971 千円 704,007 千円 | [岡山地域] 155,879 千円 [東備地域] 105,307 千円 261,186 千円 |

※ 令和 7 年度実績欄の小規模林道整備には、令和 6 年度→令和 7 年度繰越予算を含む。

[地域農業を支える普及指導活動（岡山地域）]

| 事務事業名 | 令和8年度計画 | 令和7年度実績 |
|---------------------------------|---|--|
| ぶどうの高品質生産と担い手の確保・育成による継続的な産地力強化 | <p>【対象：岡山地域ぶどう生産組織（7組織、553戸、117.2ha）】</p> <p>1 新規就農者の受入体制強化と園地流動化に向けた支援 新規就農者数 12人</p> <p>2 ピオーネ、シャインマスカットの高品質安定生産の推進と販売力の強化 ぶどう出荷量 1,115t ぶどう販売金額 1,812百万円</p> | <p>【対象：岡山地域ぶどう生産組織（7組織、584戸、116.8ha）】</p> <p>1 新規就農者の受入体制強化と園地流動化に向けた支援 新規就農者数 9人</p> <p>2 ピオーネ、シャインマスカットの高品質安定生産の推進と販売力の強化 ぶどう出荷量 1,038t ぶどう販売金額 1,624百万円</p> |
| 農業の担い手の確保と青年農業者への支援 | <p>【対象：就農希望者、実務研修生、岡山地方新農業経営者クラブ連絡協議会（13組織、159人）】</p> <p>1 関係機関との連携強化と就農希望者の掘り起こし 新規就農者数 40人</p> <p>2 受入体制の改善と就農希望者に対する就農支援 新たな実務研修生候補者数 2人</p> | <p>【対象：就農希望者、実務研修生、岡山地方新農業経営者クラブ連絡協議会（13組織、156人）】</p> <p>1 関係機関との連携強化と就農希望者の掘り起こし 新規就農者数 42人</p> <p>2 農業実務研修の充実と青年等就農計画の作成支援 新たな実務研修生 0人</p> |
| 経営感覚に優れた経営体の育成 | <p>【対象：認定農業者（910経営体）、認定志向農業者】</p> <p>1 経営管理能力の向上と経営改善計画の樹立支援 個別重点指導数 19経営体 新規認定農業者数 44経営体（うち法人）（3経営体）</p> <p>2 家族経営協定及び共同申請の推進 新規家族経営協定締結数 6件 共同申請数 6件</p> | <p>【対象：認定農業者（876経営体）、認定志向農業者】</p> <p>1 経営管理能力の向上と経営改善計画の樹立支援 個別重点指導数 21経営体 新規認定農業者数 55経営体（うち法人）（19経営体）</p> <p>2 家族経営協定及び共同申請の推進 家族経営協定締結数（累計）293戸 共同申請数 9件</p> |
| 水田農業の担い手育成と生産力向上支援 | <p>【対象：岡山地方大型米麦研究会（47経営体）、規模拡大志向農業者、JA岡山・JA晴れの国岡山米麦生産者、集落営農組織（36組織）】</p> <p>1 担い手の育成とスマート農業技術確立等による規模拡大支援 水稲作付面積10ha以上の経営体数 169経営体</p> <p>2 水稲の品質向上対策の推進 高温耐性品種の作付面積の拡大 900ha</p> | <p>—</p> |

| 事務事業名 | 令和 8 年度計画 | 令和 7 年度実績 |
|--------------------------------|---|--|
| 水田経営の安定と規模拡大支援 | — | <p>【対象：岡山地方大型米麦研究会(48経営体)、規模拡大志向農業者、J A岡山・J A晴れの国岡山米麦生産者】</p> <p>1 スマート農業技術等による規模拡大と生産性向上支援 水稲作付面積10ha以上の経営体数 168経営体</p> <p>2 水稲の品質向上対策の推進 「ヒノヒカリ」の1等米比率 16.9%</p> |
| 中山間地域を主体とした水田農業の多様な担い手育成と経営力強化 | — | <p>【対象：岡山地方大型米麦研究会(48経営体)、集落営農組織(36組織うち法人12)、集落営農志向集落、吉備中央町WCS用稲生産者】</p> <p>1 集落営農組織の組織化支援 集落営農組織数 36組織</p> <p>2 収益向上対策 実施経営体数 8経営体</p> |
| 6次産業化に取り組む経営体の育成とマーケティング推進 | <p>【対象：6次産業化経営体(63経営体) [岡山地域43経営体、東備地域20経営体]】</p> <p>1 6次産業化経営体の経営安定と販売力、技術力向上支援 マーケティング戦略策定数 2件 新規販路開拓経営体数 3経営体</p> | — |
| 6次産業化に取り組む経営体の育成 | — | <p>【対象：6次産業化経営体(96経営体) [岡山地域75経営体、東備地域20経営体]】</p> <p>1 6次産業化経営体の育成と経営安定 新規販路開拓数 3カ所 新商品開発数 3品</p> |

| 事務事業名 | 令和8年度計画 | 令和7年度実績 |
|-----------------------------|---|---|
| 環境にやさしい持続可能な水田農業の推進 | <p>【対象：岡山地方大型米麦研究会(47経営体)、J A岡山・J A晴れの国岡山米麦生産者】</p> <p>1 農業者の環境に対する意識と環境負荷軽減技術の啓発 みどり認定経営体数 20経営体 緑肥取組経営体数 13経営体</p> <p>2 温室効果ガス発生削減技術の現地検証 1カ所</p> | <p>【対象：岡山地方大型米麦研究会(48経営体)、J A岡山・J A晴れの国岡山米麦生産者】</p> <p>1 プラスチック被覆殻流出対策の検討 緑肥取組経営体数 12経営体 プラスチックを使用しない肥料活用経営体数 5経営体</p> <p>2 温室効果ガス発生削減技術の現地検証 1カ所</p> |
| 安定生産技術の推進と部会活動支援によるものの供給力強化 | <p>【対象：J A岡山一宮選果場果樹部会もも部(283戸、95.2ha)〔岡山市〕】</p> <p>1 白桃の生産安定 ももの出荷量 255 t</p> <p>2 若手生産者の育成 1 ha 以上の経営体数 22 経営体</p> | <p>【対象：J A岡山一宮選果場果樹部会もも部(297戸、95.2ha)〔岡山市〕】</p> <p>1 白桃の生産安定 ももの出荷量 239 t</p> <p>2 若手生産者の育成 1 ha 以上の経営体数 21 経営体</p> |
| 晴苺の供給力強化 | <p>【対象：ブランドいちご研究会(33戸、598 a)〔岡山市、瀬戸内市〕】</p> <p>1 「晴苺」の作付け推進と重点指導農家の技術向上支援 晴苺の栽培面積 130 a</p> <p>2 安定生産技術の確立 花芽分化確認後即時定植率 70%</p> | <p>【対象：ブランドいちご研究会(33戸、580 a)〔岡山市、瀬戸内市〕】</p> <p>1 「晴苺」の作付け推進と重点指導農家の技術向上支援 晴苺の栽培面積 126 a</p> <p>2 安定生産技術の確立 花芽分化確認後即時定植率 63%</p> |
| なすの周年供給力強化に向けた産地の維持・発展 | <p>【J A岡山備南施設茄子部会(53戸、9.9ha)〔岡山市、玉野市〕、J A岡山藤田施設茄子部会(6戸、1.1ha)〔岡山市〕、J A岡山足守なす部(9戸、0.7ha)〔岡山市〕、J A岡山藤田管内契約なす生産者(14戸、0.7ha)〔岡山市〕】</p> <p>1 広報誌への掲載や現地見学会の開催による新規栽培者の確保 新規栽培者数 1人</p> <p>2 巡回指導による適正管理推進や栽培管理技術向上支援 施設なす出荷量(9～1月) 410 t 夏秋なす出荷量(6～11月) 93 t</p> | <p>—</p> |

| 事務事業名 | 令和8年度計画 | 令和7年度実績 |
|-------------------|--|---|
| なす産地の担い手確保と安定生産支援 | — | <p>【J A岡山足守なす部(9戸、52a)〔岡山市〕】</p> <p>1 募集活動や現地見学会の開催による新規栽培者の確保 新規栽培者数 1人</p> <p>2 重点指導対象者の技術向上支援 部会平均単収 7.0 t /10 a</p> |
| 牛窓露地野菜産地の産地力強化 | <p>【対象：J A岡山牛窓白菜・キャベツ部会(136戸、80.8ha)、J A岡山牛窓夏野菜部会(103戸、17.5ha)〔瀬戸内市〕】</p> <p>1 関係機関との情報共有と受入体制整備や定年帰農者の就農支援 新規就農者数 2人</p> <p>2 生理障害対策と病虫害防除の徹底 出荷量(4～1月) 5.1千t</p> | — |
| 牛窓露地野菜産地の活性化への支援 | — | <p>【対象：J A岡山牛窓白菜・キャベツ部会(86戸、88.7ha)、J A岡山夏野菜部会(90戸、18.1ha)〔瀬戸内市〕】</p> <p>1 新規就農者の継続的な確保に向けた関係機関や部会との連携強化 産地ビジョン 素案提示</p> <p>2 若手生産者の技術向上支援と病虫害防除の徹底 出荷量(4～1月) 5.0千t</p> |
| きゅうりの産地力強化 | <p>【J A岡山建部胡瓜部会(10戸、105a)〔岡山市〕】</p> <p>1 募集チラシの配布や現地見学会の開催による新規栽培者の確保 新規栽培者数 1人</p> <p>2 重点指導対象者の技術向上支援等 部会平均単収 9.0 t /10 a</p> | <p>【J A岡山建部胡瓜部会(12戸、120a)〔岡山市〕】</p> <p>1 募集チラシの配布や現地見学会の開催による新規栽培者の確保 新規栽培者数 0人</p> <p>2 重点指導対象者の技術向上支援等 部会平均単収 8.9 t /10 a</p> |

[地域農業を支える普及指導活動（東備地域）]

| 事務事業名 | 令和8年度計画 | 令和7年度実績 |
|------------------------------|--|--|
| <p>持続可能な水田農業の担い手の育成と経営発展</p> | <p>【対象：水稲規模拡大志向経営体(45経営体)、集落営農組織(16組織)及び志向集落、赤坂町特産雄町米研究会(16経営体)、和気町有機農業産地づくり推進協議会、有機栽培志向農家】</p> <p>1 水田農業の担い手育成 水稲作付10ha以上の経営体数 18経営体</p> <p>2 水田経営の安定化 水稲1等米比率 60% 加工・業務用野菜栽培面積 40ha</p> <p>3 環境に配慮した農業の推進 環境負荷低減事業活動の取組面積 55ha</p> | <p>【対象：水稲規模拡大志向経営体(44経営体)、集落営農組織(17組織)及び志向集落、赤坂町特産雄町米研究会(17経営体)、和気町有機農業産地づくり推進協議会、有機栽培志向農家】</p> <p>1 水田農業の担い手育成 水稲作付10ha以上の経営体数 17経営体</p> <p>2 水田経営の安定化 水稲1等米比率 47% 加工・業務用野菜栽培面積 37ha</p> <p>3 環境に配慮した農業の推進 環境負荷低減事業活動の取組面積 42ha</p> |
| <p>新規就農者の確保と育成</p> | <p>【対象：就農希望者、新規就農者】</p> <p>1 就農希望者の確保と研修体制強化 新規就農者数 12人</p> <p>2 新規就農者の経営確立 認定新規就農者の対前年売上増加者数 17/21人</p> | <p>【対象：就農希望者、新規就農者】</p> <p>1 就農希望者の確保と研修体制強化 新規就農者数 12人 実際に研修生を受け入れた産地数 1産地</p> <p>2 新規就農者の経営確立 経営開始資金等受給者の対前年売上増加者数 20/26人</p> |
| <p>経営感覚に優れた経営体の育成</p> | <p>【対象：認定農業者(162経営体)、認定志向農業者】</p> <p>1 新規認定農業者確保 新規認定農業者数 9経営体 (うち法人) (1経営体) 共同申請数 1件</p> <p>2 家族経営協定の推進 新規家族経営協定締結数 2件</p> | <p>【対象：認定農業者(163経営体)、認定志向農業者】</p> <p>1 新規認定農業者確保 新規認定農業者数 9経営体 (うち法人) (1経営体) 共同申請数 2件</p> <p>2 家族経営協定の推進 家族経営協定締結数 2件</p> |

| 事務事業名 | 令和8年度計画 | 令和7年度実績 |
|-------------------------|---|--|
| 白桃の安定生産と持続的な産地力強化 | <p>【対象：JA晴れの国岡山岡山山東モモ部会（瀬戸支部を除く）（276経営体、80ha）〔赤磐市、和気町〕】</p> <p>1 新規栽培者の確保 新規栽培者数 2人</p> <p>2 産地規模の拡大と安定生産技術の普及 部会出荷量（選果実績） 200t</p> | <p>【対象：JA晴れの国岡山岡山山東モモ部会（瀬戸支部を除く）（276経営体、80ha）〔赤磐市、和気町〕】</p> <p>1 新規栽培者の確保 新規栽培者数 2人</p> <p>2 産地規模の拡大と安定生産技術の普及 部会出荷量（選果実績） 117t</p> |
| 高品質ぶどうの安定生産による持続的な産地力強化 | — | <p>【対象：JA晴れの国岡山岡山山東ブドウ生産協議会（瀬戸ぶどう部会除く）（295戸59.3ha）】</p> <p>1 ぶどうの高品質安定生産 特秀・赤秀出荷量 シャインマスカット 14.5t ピオーネ 7.2t</p> <p>2 産地力強化 ぶどうの栽培面積 59.9ha</p> |
| 水田利用の夏秋なす産地育成 | <p>【対象：JA晴れの国岡山おかやま東ナス部会（20戸、1.6ha）】</p> <p>1 安定生産技術の確立及び栽培初心者の技術向上 部会出荷量 140t 単収 9.5t/10a</p> <p>2 新規栽培者の確保と育成 新規栽培者数 1人</p> | <p>【対象：JA晴れの国岡山おかやま東ナス部会（21戸、1.8ha）】</p> <p>1 安定生産技術の確立及び栽培初心者の技術向上 部会出荷量 122t 単収 8.9t/10a</p> <p>2 新規栽培者の確保と育成 新規栽培者数 1人</p> |

| 事務事業名 | 令和 8 年度計画 | 令和 7 年度実績 |
|----------------|---|---|
| 白ねぎの安定生産と収益力向上 | <p>【対象：JA晴れの国岡山和気白ねぎ部会（17戸、1.03ha）〔和気町、備前市〕、熊山白ねぎ部会（15戸、1.6ha）〔赤磐市〕】</p> <p>1 産地規模拡大 新規栽培者数 1人</p> <p>2 単収と品質の向上 部会出荷量(前年11月～当年10月) 25t</p> | — |
| 露地花きの生産振興 | <p>【対象：東備地域しきみ生産集団(30戸、848a)】</p> <p>1 省力化技術の普及 しきみ低木仕立て面積 208a</p> | <p>【対象：東備地域しきみ生産集団(30戸、848a)】</p> <p>1 省力化技術の普及 しきみ低木仕立て面積 188a</p> |

建設部

| | |
|----------------|-----|
| ○ 基本方針 | 119 |
| ○ 主要施策 | 119 |
| 1 道路整備事業 | |
| 2 河川改修事業 | |
| 3 海岸保全事業 | |
| 4 土砂災害に対する取り組み | |
| 5 生活排水対策の推進 | |
| 6 おかやまアダプトの推進 | |
| 事務事業の概要 | 137 |
| 事業実績及び計画 | 149 |

建設部の基本方針と主要施策

○ 基本方針

建設部は、県庁所在地である政令指定都市岡山市を含む5市2町を管轄し、道路、河川、砂防、港湾等の公共土木施設の整備や維持管理、建築指導行政を担っている。

管内は、山陽自動車道や美作岡山道路等の道路網をはじめ、岡山駅を中心とした鉄道網、さらに岡山桃太郎空港や重要港湾宇野港によって広域交通網が形成されており、中四国の拠点として発展している。一方で、平成30年7月豪雨では一級河川砂川や旭川が決壊するなど、近年は災害が激甚化・頻発化している。また、既存施設の老朽化も喫緊の課題であり、将来にわたって機能を維持するための効率的かつ効果的な長寿命化対策が不可欠である。

このため、「第4次晴れの国おかやま生き生きプラン」に基づき、「生き生き岡山」、「活カあふれ、明るく笑顔で暮らせる備前地域」の実現に向け、「地域を支える産業の振興」及び「安心して豊かさが実感できる地域の創造」を重点戦略とし、美作岡山道路等の道路整備、河川改修や河道内整備、砂防施設の整備、海岸の高潮対策、橋梁等の長寿命化といった各種基盤整備事業を一層推進する。

○ 主要施策

1 道路整備事業

人や物の円滑な移動による豊かで暮らしやすい地域の実現に向け、地域間の連携・交流を強化する地域高規格道路や都市間連絡道路、地元経済の活性化に寄与する企業誘致関連道路など、地域の課題に応じた道路整備を計画的かつ効率的に進めている。

(1) 地域高規格道路 美作岡山道路

本路線は、中国縦貫自動車道、山陽自動車道及び中国横断自動車道岡山米子線と一体となって県内環状高規格道路網を形成するとともに、美作圏域と岡山圏域の交流促進や企業立地、観光振興など県東部地域の活性化への寄与が期待される全長約36kmの自動車専用道路である。

ルート上の各市町にインターチェンジ(IC)を設置することで沿線地域の発展・活性化を図っており、これまでに瀬戸IC～吉井IC間及び湯郷温泉IC～勝央ジャンクション間の約21.5kmを供用している。

現在は、吉井IC～湯郷温泉IC間の整備を美作県民局と進めており、備前県民局では吉井IC～柵原IC間(一部は美作県民局施行)を整備している。

- ・ 位 置 赤磐市光木～久米郡美咲町飯岡
- ・ 全体計画 延長 L=約7km
幅員 W=7.0(10.5)m (2車線)
工期 令和3年度～
令和7年度 事業費 847百万円 測量、調査、設計、用地買収、工事
令和8年度 事業費 1,108百万円 測量、調査、設計、用地買収、工事



(注) 橋梁名及びトンネル名は仮称



施工状況(光木高架橋(仮称)付近)

(2) 主要地方道 備前牛窓線 (備前市佐山)

本路線は、県南東部の主要都市である備前市と瀬戸内市を結ぶ都市間連絡道路であり、岡山ブルーラインへのアクセス道路でもある。

備前市佐山地区は、沿道に家屋が連担しており、幅員が狭小なため大型車のすれ違いに支障をきたしているほか、歩行者の通行も危険な状況にある。このため、安全で円滑な交通を確保することを目的に、令和3年度から2車線バイパスの整備を進めている。

- ・ 位置 備前市佐山
- ・ 全体計画

| | | |
|-------|------------------|------------|
| 延長 | L=2.1km | |
| 幅員 | W=6.5(10.75)m | (2車線片側歩道) |
| 事業費 | 910百万円 | |
| 工期 | 令和3年度～令和12年度(予定) | |
| 令和7年度 | 事業費 213百万円 | 用地買収、補償、工事 |
| 令和8年度 | 事業費 278百万円 | 用地買収、補償、工事 |



建設部



(3) 企業誘致関連道路事業

企業誘致の促進や誘致企業の利便性向上は、雇用の確保や地域活性化等に寄与するため、工業団地に関連する道路整備を進めている。

【豆田工業団地関連道路(瀬戸内市)】

瀬戸内市邑久町豆田地区の豆田工業団地には、製造業を中心とした10社が立地しているが、工業団地周辺の道路では通勤時間帯を中心に慢性的な渋滞が発生している。また、近年の需要拡大に伴う生産能力増強により、さらなる交通量の増加が予想されるため、市と連携して工業団地関連道路の整備を進めている。

① 邑上橋東交差点((主)飯井宿線)改良

工業団地アクセス道路が交わる邑上橋東交差点には右折車線がなく、通勤時間帯には右折車を起因とする渋滞が発生している。このため、邑上橋を含め交差する全ての道路に右折車線を設置し、渋滞緩和と交通事故の削減を図る。

② (一) 服部射越線改良

工業団地西側のアクセス道路である服部射越線の邑上橋東交差点から工業団地までの1,800mを2車線改良し、邑上橋東交差点改良との相乗効果により、事業効果の最大化を図る。

③ (主) 西大寺備前線拡幅

工業団地東側のアクセス道路である西大寺備前線の幅員狭小かつ視距不良箇所を拡幅し、安全性の向上を図る。

| 路線名 | 邑上橋東交差点 | (一)服部射越線 | (主)西大寺備前線 |
|-------|--------------------|---------------------|------------------|
| 位置 | 瀬戸内市長船町福岡 | 瀬戸内市邑久町豆田 | 瀬戸内市邑久町福元 |
| 延長 | — | L=1,800m | L=175m |
| 幅員 | 右折レーン設置 | W=6.0(8.0)m | W=6.0(7.5)m |
| 事業費 | 約957百万円 | 約949百万円 | 約60百万円 |
| 工期 | R元～R8年度(予定) | R元～R8年度(予定) | R7～R9年度(予定) |
| 令和7年度 | 26百万円 舗装工、安全施設工 | 242百万円 盛土工、舗装工 | 25百万円 測量、調査 |
| 令和8年度 | 52百万円 舗装工、安全施設工 | 150百万円 舗装工、安全施設工 | 20百万円 用地買収、補償 |

豆田工業団地関連道路整備（瀬戸内市）



建設部

2 河川改修事業

管内には吉井川、旭川の二大河川をはじめ、147の一級・二級河川が流下している。しかし改修率は低く、平成10年台風10号、平成23年台風12号、平成30年7月豪雨などで甚大な被害が発生した。

このため、県土を保全し、県民の生命と財産を水害から守り、安全で快適な生活の実現に向け、計画的に改修を進めている。

(1) 一級河川 旭川

本河川では、平成10年台風10号で大規模な浸水災害が発生したため、同程度の洪水等による被害の軽減を図ることを目的に小倉地区、中牧地区において順次改修を進めてきた。しかし平成30年7月豪雨で、北区御津国ヶ原の左岸堤防が決壊し、大規模な浸水被害が発生した。これを受け、現在は御津国ヶ原地区も加えた3地区で改修を進めている。

1) 小倉地区

本地区は、岡山市北区御津新庄から建部町小倉までの約2.4kmで、平成15年に事業着手し令和8年度完成を目指して改修を進めている。

- ・位置 岡山市北区建部町小倉
- ・全体計画 延長 L=2.4km
事業費 約20億円
- 令和7年度 事業費 51百万円 用地買収、築堤工、護岸工
- 令和8年度 事業費 136百万円 築堤工、護岸工

2) 中牧地区

本地区は、岡山市北区中牧の約2.3km区間で、平成10年に着手し令和18年度の完成を目指して改修を進めている。

- ・位置 岡山市北区中牧
- ・全体計画 延長 L=2.3km
事業費 約16億円
- 令和7年度 事業費 110百万円 築堤工、舗装工、安全施設工
- 令和8年度 事業費 133百万円 築堤工、護岸工、舗装工

3) 御津国ヶ原地区

本地区は、令和7年度に事業着手し令和26年度の完成を目指して改修を進めている。

- ・位置 岡山市北区御津国ヶ原
- ・全体計画 延長 L=1.8km
事業費 約16億円
- 令和7年度 事業費 63百万円 測量、基本事項検討
- 令和8年度 事業費 41百万円 測量、予備設計

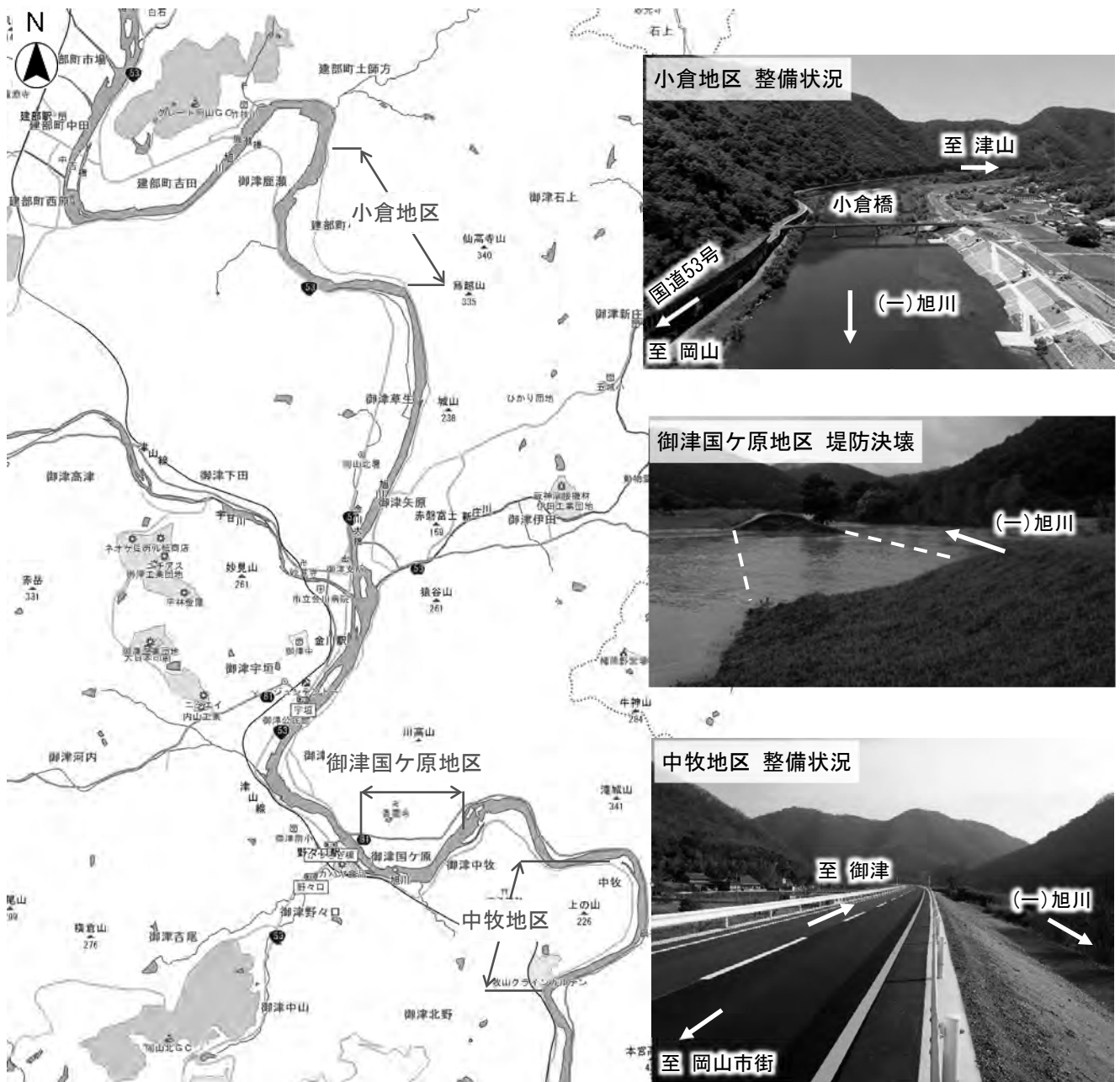

(2) 一級河川 砂川

本河川は、昭和 57 年度に岡山市東区金田から赤磐市正崎までの 16.4 km を事業化し、堤防整備等を進めていたが、平成 30 年 7 月豪雨で岡山市東区沼の左岸堤防が決壊し、約 750 ha に及ぶ浸水被害が発生した。

決壊箇所を含む約 0.5 km 区間は、災害関連事業により令和 2 年 6 月に復旧が完了し、砂川合同堰から上流約 7.2 km 区間についても、河川激甚災害対策特別緊急事業(激特事業)等により完了した。

現在は、決壊箇所の上下流約 3.7km 区間において、決壊原因の一つである浸透水を防止するための堤防強化対策を実施している。

- ・ 位置 岡山市東区金田～赤磐市正崎
- ・ 全体計画 延長 L=16.4km (岡山市：13.4 km、赤磐市：3.0 km)
事業費 約 440 億円
- 令和 7 年度 事業費 3,319 百万円 (別途受託費 372 百万円)
護岸工、樋門工、築堤工、舗装工等、調査、設計
- 令和 8 年度 事業費 1,891 百万円 (別途受託費 79 百万円)
護岸工、築堤工、舗装工等、調査、設計

〔うち 河川激甚災害対策特別緊急事業(平成 30 年度～令和 6 年度)
位置 岡山市東区金田～竹原
延長 L=約 7.2km
事業費 約 185 億円〕

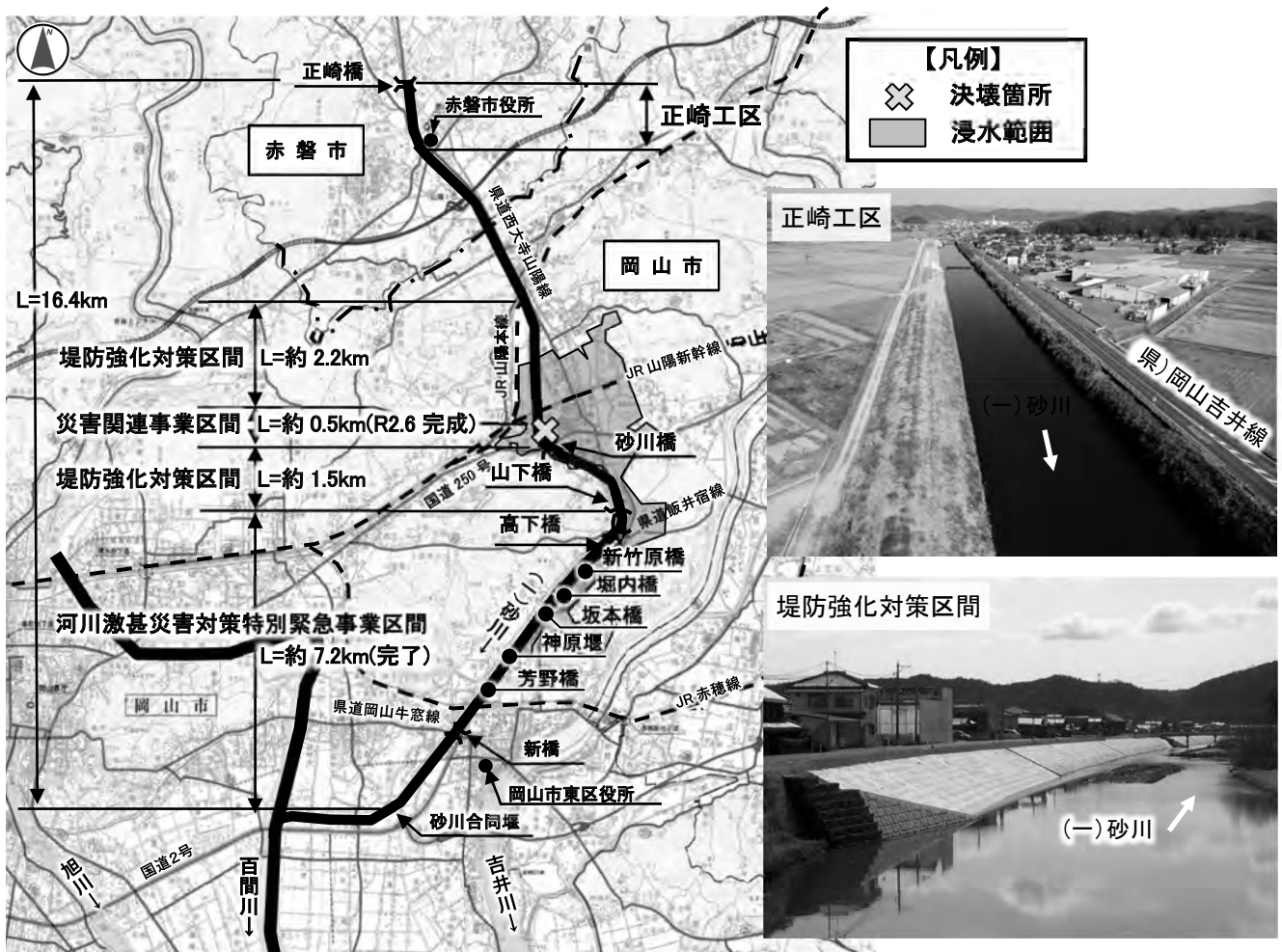

(3) 一級河川 干田川・千町川

干田川・千町川は、昭和 51 年台風 17 号や平成 2 年台風 19 号での甚大な被害を受け河川激甚災害対策特別緊急事業等により改修を進めてきたが、平成 16 年や平成 23 年にも浸水被害が発生したことから、さらなる事業の推進を図っている。

1) 干田川

本河川では、河道拡幅や排水樋門等の整備を実施しており、吉井川合流点から上流約 7.8 km 区間は暫定改修を完了した。平成 26 年度からは、上流部の未改修区間である飯井工区の改修を進めている。

- ・ 位 置 瀬戸内市長船町飯井
- ・ 全体計画 延長 L=560m
事業費 約 20 億円
- 令和 7 年度 事業費 180 百万円 用地買収、堰上部工、樋門工
- 令和 8 年度 事業費 110 百万円 取水堰工、樋門工

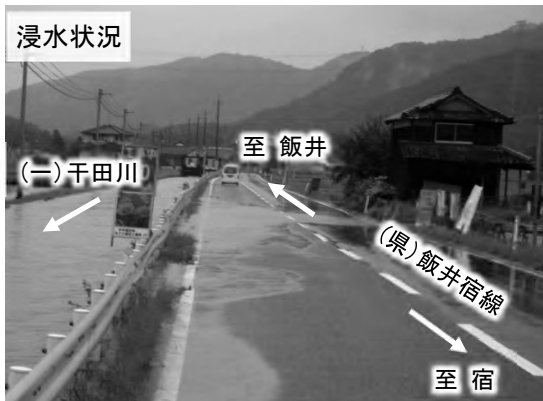

2) 千町川

本河川では、河道拡幅等の整備を進めており、吉井川合流点から上流約 10.5 km 区間は暫定改修を完了した。平成 28 年度からは、吉井川合流点から上流約 1.3km 区間において、流下能力の向上を図るため河床掘削を実施している。

なお、中・上流域については、今後、築堤の整備に向けた調査や設計を実施する予定である。

- ・ 位 置 岡山市東区乙子～神崎町
- ・ 全体計画 延長 L=1,320m
事業費 約 23 億円
- 令和 7 年度 事業費 231 百万円
河床掘削、調査
- 令和 8 年度 事業費 277 百万円
河床掘削、調査



建設部

(4) 二級河川 笹ヶ瀬川・足守川

笹ヶ瀬川・足守川は、過去の台風等による越水箇所や流下能力不足箇所の改修を順次進めていたが、平成 23 年台風 12 号での越水を受け、さらなる事業の推進を図っている。

1) 笹ヶ瀬川

本河川は、平成 4 年度に笹ヶ瀬橋(国道 30 号)から上流 7.0 km 区間の改修事業に着手し、足守川の合流点から上流の比丘尼橋(JR 吉備線上流)までの 3.7 km は平成 26 年度に概成した。平成 27 年度からは、足守川との合流点から下流 3.3 km 区間において、河道掘削等の改修を進めている。

- ・ 位置 岡山市南区当新田～北区野殿西町(左岸側)
- ・ 全体計画 延長 L=7.0 km
事業費 約 233 億円(別途受託費 1,838 百万円)
- 令和 7 年度 事業費 37 百万円 河道掘削工
- 令和 8 年度 事業費 97 百万円 河道掘削工



2) 足守川

本河川は、平成 9 年度に笹ヶ瀬川合流点から撫川橋((一)岡山倉敷線)までの 4.2 km の改修事業に着手し、合流点上流の引舟橋((主)妹尾御津線)から上流 1.7 km 区間は平成 29 年度に、合流点から引舟橋までの 0.9 km は令和 3 年度に概成した。令和 4 年度からは、入江橋((一)妹尾吉備線)から撫川橋までの 1.6 km 区間において、築堤等の改修を進めている。

- ・ 位置 岡山市北区今保～北区撫川
- ・ 全体計画 延長 L=4.2 km
事業費 約 56 億円
- 令和 7 年度 事業費 14 百万円 設計
- 令和 8 年度 事業費 20 百万円 パラペット工、築堤工

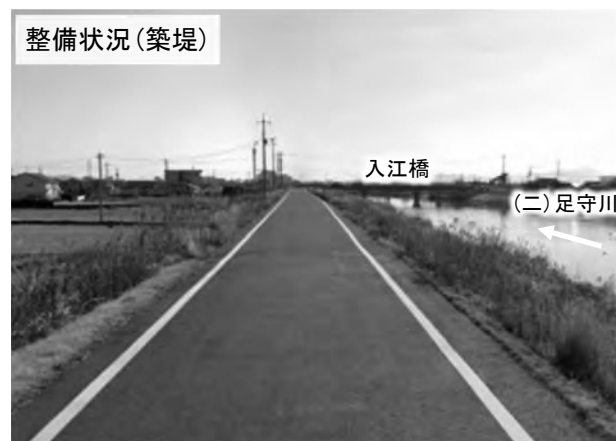

(5) 二級河川 倉敷川

本河川は、流域の市街化等に伴う内水排水の増加により河川流量が増大しているが、流下能力が不足していることから、平成4年度に倉敷川橋(国道30号)から吉岡川合流点(倉敷市粒江)までの約9.5km(備前県民局管轄分は約7.0km)の改修に着手した。

平成18年度からは、特に危険な新稔橋((主)岡山児島線)付近2.2km区間の改修を進め、平成24年度までに新稔橋及び旧稔橋の河道拡幅に伴う延伸が完了した。平成25年度からは左岸側の河道掘削を、令和2年度からは右岸側(岡山市南区彦崎)の築堤等の改修を進めている。

- ・位置 岡山市南区藤田～南区西畦(左岸側)
- ・全体計画 延長 L=2.2km
事業費 約38億円(備前県民局管轄分)
- 令和7年度 事業費 139百万円 護岸工、河道掘削工
- 令和8年度 事業費 130百万円 護岸工、河道掘削工



(6) 河川メンテナンス事業

排水機場や水門等の河川管理施設は、故障による突然の機能停止が浸水被害に直結するため、アセットマネジメント手法を活用した戦略的維持管理を進めている。特に、故障時の社会的影響が大きい排水機場及び防潮水門については、「長寿命化計画」に基づき、修繕や更新を実施している。

また、防潮水門については南海トラフ地震に備え、背後地資産や老朽化の状況等を踏まえた優先度の高い施設から順次耐震調査を行い、必要に応じて耐震工事を実施することとしている。

【施設の長寿命化】

| 施設名 | 位置 | 設置年 | 令和7年度 | 令和8年度 |
|---------|------------|-------|-------------------------------|--------------------------------------|
| 幸崎川排水機場 | 岡山市東区水門町 | 昭和57年 | 133百万円 原動機、減速機、除塵機更新、建屋耐震化 | 238百万円 原動機、減速機、除塵機更新、吐出樋門扉体・開閉器更新 |
| 南方排水機場 | 岡山市東区瀬戸町南方 | 昭和46年 | 200百万円 設計、原動機、減速機更新、ポンプ整備 | 508百万円 原動機、減速機更新、ポンプ整備 |
| 福富排水機場 | 和気町福富 | 昭和61年 | 5百万円 除塵機整備 | — |

【防潮水門の耐震化】

| 施設名 | 位置 | 設置年 | 令和7年度 | 令和8年度 |
|--------|----------|-------|-------|---------------|
| 千町川大水門 | 岡山市東区水門町 | 昭和47年 | — | 30百万円 耐震調査 |
| 千町大水門 | 岡山市東区東幸西 | 昭和59年 | — | 30百万円 耐震調査 |

3 海岸保全事業

平成 16 年台風 16 号による高潮被害は甚大であり、自然災害から背後地の人命や資産を守ることは重要である。

管内の対策が必要な海岸延長は約 87 km に及び、相当な費用と期間を要するため、各海岸の事業計画に基づき、高潮対策や南海トラフ巨大地震に備えた耐震対策を計画的に進めている。

(1) 建設海岸

【管内の要整備総延長 L=18.8 km】 (百万円)

| 海岸名 | 全体延長 | 事業年度 (予定) | 全体事業費 | 令和 8 年度 事業費 |
|-----------|--------|--------------|--------|----------------|
| 岡南海岸 北浦地区 | 650m | H29～R 8 | 860 | 300 |
| 三幡九幡海岸 | 3,770m | S50～R16 | 12,520 | 441 |

(2) 港湾海岸

【管内の要整備総延長 L=52.3 km】 (百万円)

| 海岸名 | 全体延長 | 事業年度 (予定) | 全体事業費 | 令和 8 年度 事業費 |
|---------------|--------|--------------|-------|----------------|
| 岡山港海岸 北浦幸島地区 | 2,340m | H12～R11 | 3,711 | 40 |
| 東備港海岸 日生地区 | 3,680m | H22～R11 | 980 | 16 |
| 牛窓港海岸 綾浦・紺浦地区 | 3,780m | H24～R13 | 1,659 | 178 |

(3) 漁港海岸

【管内の要整備総延長 L=15.9 km】 (百万円)

| 海岸名 | 全体延長 | 事業年度 (予定) | 全体事業費 | 令和 8 年度 事業費 |
|-------------|--------|--------------|-------|----------------|
| 朝日漁港海岸 宝伝地区 | 1,925m | H24～R15 | 920 | 86 |
| 虫明漁港海岸 虫明地区 | 331m | R 6 ～R15 | 620 | 23 |

海岸保全事業(高潮対策・耐震対策)



4 土砂災害に対する取り組み

近年、頻発化・激甚化する集中豪雨等による土砂災害を防止・軽減するため、ハード・ソフト両面から防災対策に取り組んでいる。

(1) ハード対策

管内の土砂災害警戒区域のうち、要対策箇所は約 1,900 箇所にするため、緊急性の高い箇所から順次整備している。

土砂災害危険箇所整備率

(令和 8 年 3 月末現在)

| | 要対策箇所 | 整備済箇所 | 整備率 |
|---------|-------|-------|-------|
| 備前県民局管内 | 1963 | 393 | 20.0% |
| 備前県民局本局 | 1203 | 190 | 15.8% |
| 東備地域事務所 | 760 | 203 | 26.7% |

※要対策箇所：土砂災害警戒区域のうち保全人家 5 戸以上

1) 砂防事業

(百万円)

| 砂防指定地 | | 全体計画 | 事業年度 (予定) | 全体 事業費 | R8 事業費 |
|-------|-------|-------------|--------------|-----------|-----------|
| 光明谷 | 岡山市東区 | 砂防堰堤工 | R2～R13 | 923 | 68 |
| 荒神堂川 | 備前市 | 砂防堰堤工、溪流保全工 | R3～R10 | 559 | 64 |
| 高田谷 | 赤磐市 | 砂防堰堤工、溪流保全工 | R元～R10 | 233 | 105 |
| 仁堀東谷 | 赤磐市 | 砂防堰堤工、溪流保全工 | R2～R11 | 493 | 130 |
| 若宮谷川 | 赤磐市 | 砂防堰堤工、溪流保全工 | R3～R10 | 394 | 5 |
| 真光寺谷川 | 赤磐市 | 砂防堰堤工、溪流保全工 | R6～R10 | 156 | 47 |
| 西の谷川 | 和気町 | 砂防堰堤工、溪流保全工 | H28～R7 | 350 | 44 |

2) 急傾斜地崩壊対策事業

(百万円)

| 急傾斜地崩壊危険地区 | | 全体計画 | 事業年度 (予定) | 全体 事業費 | R8 事業費 |
|------------|-------|--------------|--------------|-----------|-----------|
| 東檜津地区 | 岡山市北区 | 待受擁壁工、吹付法砕工 | H26～R9 | 360 | 33 |
| 津島福居地区 | 岡山市北区 | 待受擁壁工、吹付法砕工 | R3～R13 | 282 | 36 |
| 伊島地区 | 岡山市北区 | 待受擁壁工、吹付法砕工 | R7～R12 | 150 | 22 |
| 平山地区 | 岡山市北区 | 待受擁壁工、吹付法砕工 | R8～R12 | 204 | 10 |
| 浅越地区 | 岡山市東区 | 吹付法砕工、防護柵工 | H28～R8 | 420 | 1 |
| 乙子地区 | 岡山市東区 | 地山補強土工、吹付法砕工 | R2～R8 | 282 | 102 |
| 邑久郷地区 | 岡山市東区 | 待受擁壁工、吹付法砕工 | R4～R10 | 270 | 148 |
| 久々井(A)地区 | 岡山市東区 | 防護柵工 | R3～R8 | 358 | 30 |
| 幸島地区 | 岡山市東区 | 防護柵工 | R7～R11 | 336 | 20 |
| 阿津A地区 | 岡山市南区 | 待受擁壁工 | H29～R11 | 86 | 4 |
| 阿津東地区 | 岡山市南区 | 待受擁壁工、吹付法砕工 | H29～R11 | 230 | 1 |
| 五石地区 | 備前市 | 待受擁壁工、吹付法砕工 | H27～R9 | 478 | 61 |

(2) ソフト対策

要対策箇所の整備は順次進めているものの、完了までには相当な費用と時間を要することから、土砂災害から生命を守るため、危険箇所の周知や警戒避難体制の整備、土地利用の制限等を目的とした土砂災害防止法に基づく警戒区域等の指定を行っている。

平成14年度に開始した砂防基礎調査の調査箇所については、令和3年度までに土砂災害警戒区域及び土砂災害特別警戒区域の指定を完了した。

令和7年度からは、高精度な地形情報から抽出した新規箇所の基礎調査を開始しており、令和8年度も引き続き調査を行うとともに調査完了の箇所から随時区域指定に向けた手続きを進める。

砂防事業・急傾斜地崩壊対策事業

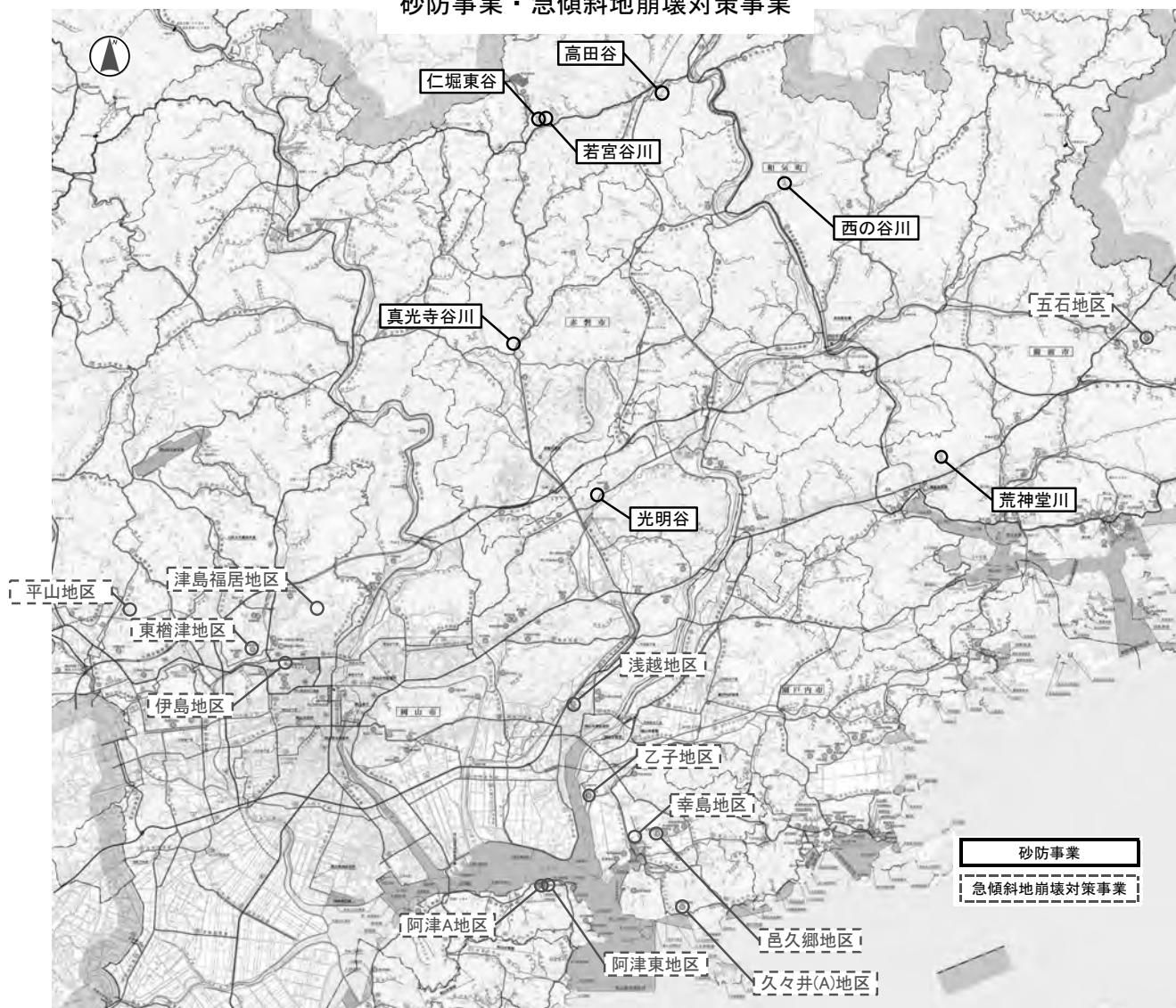

土砂災害警戒区域等の指定箇所数 (令和8年3月末現在)

| | 土砂災害警戒区域等の指定箇所数 | |
|---------|-----------------------|------------------------|
| | 土砂災害警戒区域 [イエローゾーン] | 土砂災害特別警戒区域 [レッドゾーン] |
| 備前県民局管内 | 3,626 | 2,852 |
| 備前県民局本局 | 2,350 | 1,869 |
| 東備地域事務所 | 1,276 | 983 |

5 生活排水対策の推進

児島湖の水質は、人口の都市集中や産業の発展に伴う汚水量の増加等により、ホテイアオイやアオコの発生が確認されるなど、富栄養化が進行してきた。

このため、昭和 53 年度に児島湖の水質保全を目的に、岡山市・倉敷市の中心市街地を含む地域を計画処理区域として流域下水道事業に着手し、平成元年に児島湖流域下水道浄化センターの運転を開始した。同センターは、流入下水を高度処理して児島湖へ放流しており、放流水は全国的にも高い水準の水質を維持している。

水処理施設については、全体計画(処理能力)の約 8 割が完成しているが、当面は流入水の大幅な増加は見込まれていないことから、現在はストックマネジメント計画に基づく改築・更新工事などの老朽化対策や総合地震対策計画に基づく耐震化を実施している。

また、令和 7 年 1 月に埼玉県八潮市で発生した下水道管路の破損に起因する大規模な道路陥没事故を受け、社会的影響の大きな管路の重点調査を実施したところである。

(1) 終末処理場(児島湖流域下水道浄化センター)の概要

| | | |
|------|------|--------------------------------|
| 全体計画 | 処理区域 | 12,603ha |
| | 処理人口 | 585,200人 |
| | 処理能力 | 346,700 m ³ /日(日最大) |
| | 事業費 | 約 1,383 億円 |
| | 事業期間 | 昭和 53 年度～令和 27 年度 |

(2) 老朽化対策・耐震化の概要

| | | |
|---------|-----|-------------------------------|
| 整備計画 | 事業費 | 14,369 百万円 |
| | 工期 | 令和 7～令和 11 年度 |
| 令和 7 年度 | 事業費 | 2,928 百万円(うち備前県民局管轄分 143 百万円) |
| 令和 8 年度 | 事業費 | 2,592 百万円(うち備前県民局管轄分 156 百万円) |

流域市町接続状況

(令和 8 年 3 月末推定)

| 区分 | 処理区域 (ha) | 処理対象人口 (人) | 水洗化人口 (人) | 日平均処理水量 |
|-----|--------------|---------------|--------------|--|
| 岡山市 | 5,274 | 325,137 | 305,250 | 約 187,630 m ³ /日 (令和 7 年度) |
| 倉敷市 | 3,449 | 193,831 | 186,279 | |
| 玉野市 | 608 | 18,758 | 17,987 | |
| 早島町 | 523 | 12,588 | 12,317 | |
| 計 | 9,854 | 550,314 | 521,833 | |

6 おかやまアダプトの推進

「おかやまアダプト」は、地域住民の団体や企業等が認定を受け、道路、河川、海岸等の一定区間を自らの養子(アダプト)とみなして、愛情と責任を持って定期的な清掃美化活動を行い、美しいまちづくりを目指すプログラムである。

平成 12 年にモデル事業としてスタートし、令和 7 年度末には 623 団体が認定を受け活動を行っている。

令和 6 年度から、アダプト団体の負担軽減及び活動時の安全性の向上を目的とした「アダプト活動に適した河川環境整備事業」において、県貸出の自走式草刈機を活用したアダプト活動支援事業を実施している。

「おかやまアダプト」認定団体数 (令和 8 年 3 月末現在)

| | 備前県民局 | | |
|------|--------|---------|---------|
| | | 備前県民局本局 | 東備地域事務所 |
| 道 路 | 98 | 27 | 71 |
| 河 川 | 494 | 359 | 135 |
| 海 岸 | 19 | 15 | 4 |
| 公 園 | 12 | 10 | 2 |
| 合 計 | 623 | 411 | 212 |
| 参加人数 | 15,687 | 10,879 | 4,808 |



活動状況(堤防除草)



活動状況(自走式草刈機による堤防除草)

事務事業の概要

〔道路整備事業・地方道路整備事業〕

(岡山地域)

| 路河川名等・位置 | 全体計画 | 令和8年度計画 | 令和7年度実績 | 備考 |
|---|--|--------------------------------|----------------------------------|------------|
| (主)飯井宿線 瀬戸内市長船町福岡 | R元年度～R8年度 L=143m W=9.25(10.75)m 交差点改良 | 舗装工、安全施設工 | 盛土工 | |
| (一)服部射越線(改築) 瀬戸内市邑久町豆田 | R元年度～R8年度 L=1800m W=6.0(8.0)m 現道拡幅 | 舗装工、安全施設工 | 盛土工 | |
| (主)西大寺備前線(改築) 瀬戸内市邑久町福中 | R7年度～R9年度 L=60m W=6.0(7.5)m 現道拡幅 | 用地買収 土工、水路工 | 測量 | |
| (主)西大寺備前線(改築) 瀬戸内市邑久町福元 | R7年度～R9年度 L=60m W=6.0(7.5)m 現道拡幅 | 用地買収、補償 土工、水路工 | 測量、調査 | |
| (主)西大寺備前線 瀬戸内市長船町福岡 | R7年度～R10年度 L=14m W=6.0(9.0)m 歩道設置 | 測量、調査 用地買収、補償 | 測量、設計 | |
| (主)西大寺備前線 瀬戸内市長船町服部 | R7年度～R10年度 L=66m W=6.0(9.0)m 歩道設置 | 測量、調査 用地買収、補償 | 測量、設計 | |
| (一)虫明長浜線 瀬戸内市邑久町福谷 | R2年度～R8年度 L=570m W=4.0(5.0)m 現道拡幅 | 土工、水路工、 舗装工 | 土工、水路工 | |
| (主)高梁御津線(改築) 加賀郡吉備中央町黒土～田土 | H31年度～R9年度 L=1,200m W=6.0(10.25)m 現道拡幅(一部ハイス) | 用地買収、補償 土工、水路工、橋 梁下部工 | 用地買収、補償 土工、水路工、橋 梁下部工 | |
| (一)瀬西大寺線(交通安全) 瀬戸内市邑久町大富 | R4年度～R7年度 L=315m W=6.0(8.0)m 交差点改良 | — | 舗装工、安全施設 工 | R7年度 完了 |
| (一)福里八日市線(交通安全) 瀬戸内市長船町服部 | R4年度～R9年度 L=200m W=5.5(8.45)m 歩道拡幅(踏切拡幅) | 用地買収 土工、水路工 | 測量 | |
| (主)備前牛窓線(交差点改良) 瀬戸内市牛窓町長浜 | R5年度～R9年度 L=60m W=6.5(9.25)m 交差点改良 | 用地買収、補償 土工、水路工 | 用地買収、補償 | |
| (国)429号(道路防災) 加賀郡吉備中央町広面～小森 | H24年度～R22年度 L=7,200m W=6.0(7.5)m 落石対策 | 測量、設計、用地 買収、ロープ伏 工、ロープ掛工 | 設計 ロープ伏工、ロー プ掛工、落石防止 網工 | |
| (一)寒河本庄岡山線 (高助高架橋 橋梁耐震) 瀬戸内市邑久町庄田 | R2年度～R7年度 橋長L=64.9m 耐震補強、橋梁補修 | — | 補修工(断面修 復・橋面防水・伸 縮装置取替) | R7年度 完了 |

| 路河川名等・位置 | 全体計画 | 令和8年度計画 | 令和7年度実績 | 備考 |
|---|--|-----------|-----------------------|----|
| (一)寒河本庄岡山線 (第2千町高架橋 橋梁補修) 瀬戸内市邑久町尾張 | H21年度～R10年度 橋長L=1146.0m 橋梁補修 | 補修工(断面修復) | 補修工(断面修復・橋面防水・伸縮装置取替) | |
| (一)寒河本庄岡山線 (新町高架橋 橋梁補修) 瀬戸内市邑久町福谷 | R6年度～R9年度 橋長L=72.3m 橋梁補修 | 補修工(断面修復) | 設計 | |
| (一)寒河本庄岡山線 (下寺高架橋 橋梁補修) 瀬戸内市邑久町福谷 | R6年度～R9年度 橋長L=60.2m 橋梁補修 | 補修工(断面修復) | 設計 | |
| (国)430号(電線共同溝) 玉野市宇野7丁目 | R5年度～R12年度 L=290m W=13.0(19.0)m 電線共同溝 | 設計、補償 | 設計 | |

(東備地域)

| 路河川名等・位置 | 全体計画 | 令和8年度計画 | 令和7年度実績 | 備考 |
|--|---|-------------------|--------------------|----|
| 美作岡山道路((国)374号) 赤磐市光木～久米郡美咲町飯岡 | 吉井IC～柵原IC R3年度～ L=約7km W=7.0(10.5)m(2車線) | 測量、調査、設計、用地買収、工事 | 測量、調査、設計、用地買収、工事 | |
| (主)備前牛窓線(改築) 備前市佐山 | R3年度～R12年度 L=2,100m W=6.5(10.75)m バイパス | 用地買収、補償 土工、水路工 | 用地買収、補償 函渠工、水路工 | |
| (一)坂辺吉井線(改築) 赤磐市平山～山手 | R4年度～R8年度 L=90m W=4.0(6.0)m 突角除去 | 法面工、舗装工 | 土工 | |
| (主)岡山吉井線(道路防災) 赤磐市仁堀中 | H30年度～ L=300m 落石対策 | 補償 | — | |
| (国)374号(交通安全) 和気郡和気町衣笠 | H29年度～R8年度 L=390m W=6.5(11.5)m 自歩道 | 安全施設工 | 縁石工、舗装工 | |
| (国)374号(道路防災) 備前市伊部～和気郡和気町矢田 | H23年度～ 落石対策 N=4箇所 | 測量 | — | |
| (主)和気笹目作東線(道路防災) 和気郡和気町日笠下 | R3年度～R9年度 L=200m 落石対策 | 測量、用地買収 | — | |
| (一)寒河本庄岡山線 (片上大橋 橋梁補修) 備前市穂浪～瀬戸内市邑久町虫明 | R7年度～ 橋長L=520m 橋梁補修 | 設計 補修工(部材取替) | 設計 補修工(部材取替) | |

〔地方特定道路整備事業〕

(岡山地域)

| 路河川名等・位置 | 全体計画 | 令和8年度計画 | 令和7年度実績 | 備考 |
|------------------------------|--|-------------------|------------------|----|
| (主)西大寺備前線(改築) 瀬戸内市長船町服部 | R7年度～R9年度 L=100m W=6.5(8.5)m 現道拡幅 | 用地買収、補償 土工、水路工 | 測量 | |
| (国)430号(改築) 玉野市和田1丁目～玉4丁目 | H30年度～R8年度 L=930m W=6.5(11.0)m 現道拡幅 | 土工、安全施設 工、補償 | 土工、舗装工、 調査、補償 | |
| (国)484号(改築) 加賀郡吉備中央町吉川 | R7年度～R11年度 L=300m W=5.5(7.0)m 局部改良 | 用地買収、補償 土工、擁壁工 | 測量、調査 | |

(東備地域)

| 路河川名等・位置 | 全体計画 | 令和8年度計画 | 令和7年度実績 | 備考 |
|--------------------------|--|---------|---------|------------|
| (主)備前牛窓線(交通安全) 備前市浦伊部 | R2年度～R7年度 L=22m W=5.5(7.0)m 交差点改良 | 補償 | 補償、舗装工 | R7年度 完了 |

〔単県道路事業〕

(岡山地域)

| 路河川名等・位置 | 全体計画 | 令和8年度計画 | 令和7年度実績 | 備考 |
|---|--|----------------------------|----------------------------|------------|
| 緊急道路環境整備事業 (一)瀬西大寺線(交差点改良) 瀬戸内市邑久町本庄 | R5年度～R8年度 L=70m W=5.5(9.0)m 交差点改良 | 土工、水路工 | 土工 | |
| 中山間地域等生活・交流基盤整備 推進事業 (一)豊岡上小森線 加賀郡吉備中央町豊岡下 | H27年度～R8年度 L=170m W=4.0(6.0)m 局部改良 | 擁壁工、舗装工、 交通安全施設工 | 擁壁工 | |
| 中山間地域等生活・交流基盤整備 推進事業 (一)黒土北線 加賀郡吉備中央町納地～北 | H27年度～R9年度 L=920m W=4.0(5.0)m 局部改良、突角除去、 待避所 | 土工、擁壁工 | 土工、擁壁工、舗 装工、交通安全施 設工 | |
| 中山間地域等生活・交流基盤整備 推進事業 (一)尾原賀陽線 加賀郡吉備中央町豊野 | R3年度～R9年度 L=450m W=4.0(6.0)m 局部改良 | 土工、水路工、舗 装工、交通安全施 設工 | 土工、水路工 | |
| 中山間地域等交通難所緊急対策事 業 (一)高梁旭線 加賀郡吉備中央町尾原 | H28年度～R9年度 L=350m W=4.0(5.0)m 局部改良、待避所 | 擁壁工 | 擁壁工 | |
| 中山間地域等交通難所緊急対策事 業 (一)下土井下加茂線 加賀郡吉備中央町下土井 | R5年度～R9年度 L=67m W=4.0(6.0)m 突角除去、待避所 | 土工、法面工、舗 装工 | 用地買収 | |
| 中山間地域等交通難所緊急対策事 業 (一)槇谷北線 加賀郡吉備中央町岨谷～北 | R8年度～R11年度 L=300m W=4.0(6.0)m 突角除去、待避所 | 測量、設計 | — | R8年度 新規 |

(東備地域)

| 路河川名等・位置 | 全体計画 | 令和8年度計画 | 令和7年度実績 | 備考 |
|---|---|------------------|--------------------|------------|
| 美作岡山道路（(国)374号） 赤磐市光木～久米郡美咲町飯岡 | 吉井IC～柵原IC R3年度～ L=約7km W=7.0(10.5)m(2車線) | 測量、調査、設計、用地買収、工事 | 測量、調査、設計、用地買収、工事 | |
| 道路整備特別対策事業 (一)平岡小鎌線（改築） 赤磐市石上～小鎌 | H20年度～ (2期工事)L=2,360m W=4.0(5.0)m～ 5.5(7.0)m バイパス（一部現道拡幅） | 測量、設計、調査 用地買収 | 測量、設計、調査 | |
| 緊急道路環境整備事業 (主)佐伯長船線（交差点改良） 赤磐市沢原 | R3年度～R10年度 L=55m W=5.5(9.45)m 交差点改良 | 調査、測量、設計 舗装工 | 用地買収、補償、 設計、側溝工 | |
| 中山間地域等交通難所緊急対策事業 (一)福本和気線 和気郡和気町保曾 | R8年度～R11年度 L=100m W=4.0(5.0)m 局部改良 | 測量、設計、用地 買収 | — | R8年度 新規 |
| 中山間地域等交通難所緊急対策事業 (一)多麻滝宮線 備前市吉永町多麻 | R8年度～R11年度 L=60m W=4.0(5.0)m 局部改良 | 測量、設計 | — | R8年度 新規 |
| おかやまスタンダード道路事業 (主)和気笹目作東線 和気郡和気町日笠上 | R8年度～R11年度 L=300m W=4.0(5.0)m 局部改良 | 測量、調査 | — | R8年度 新規 |

〔河川激甚災害対策特別緊急事業〕

| 路河川名等・位置 | 全体計画 | 令和8年度計画 | 令和7年度実績 | 備考 |
|-----------------------|--------------------------------|---------|-------------------------------|--------------|
| (一)砂川 岡山市東区金田～東区竹原 | H30年度～R6年度 L=7,200m 河川拡幅 | — | 掘削工、築堤工、 護岸工、舗装工、 安全施設工 | R7年度 工事完了 |

〔大規模特定河川事業〕

| 路河川名等・位置 | 全体計画 | 令和8年度計画 | 令和7年度実績 | 備考 |
|----------------------------|------------------------------|---------|-----------------------|----|
| (一)砂川 岡山市東区竹原～東区谷尻 | R3年度～ L=3,700m 堤防強化 | 掘削工、護岸工 | 掘削工、護岸工 | |
| (一)旭川 岡山市北区建部町小倉 | H15年度～R8年度 L=2,400m 築堤 | 築堤工、護岸工 | 測量 用地買収 築堤工、護岸工 | |
| (二)笹ヶ瀬川 岡山市南区当新田～北区野殿西町 | H4年度～ L=7,000m 河川拡幅 | 河道掘削工 | 河道掘削工 | |

〔広域河川改修事業〕

(岡山地域)

| 路河川名等・位置 | 全体計画 | 令和8年度計画 | 令和7年度実績 | 備考 |
|---------------------------------|---|---|---|----|
| (一)砂川 岡山市東区金田～東区瀬戸町瀬戸 | S57年度～ L=13,400m 河川拡幅 | 護岸工、舗装工、 安全施設工 | — | |
| (一)千町川 岡山市東区乙子 ～瀬戸内市邑久町尻海 | H24年度～ 千町川 L=1,320m 河床掘削 | 掘削工 調査、設計 | 掘削工 調査、設計 | |
| (一)千田川・香登川 瀬戸内市邑久町福中～長船町服部 | (一)千田川 H26年度～ L=560m 河川拡幅 (一)香登川 H18年度～ L=2,320m 河川拡幅 護岸 | (一)千田川 取水堰・樋門 設計 (一)香登川 生息環境調査 護岸工 | (一)千田川 用地買収、補償 堰上部工、樋門下部・上部工 (一)香登川 生息環境調査 護岸工 | |
| (二)足守川 岡山市北区今保～北区撫川 | H9年度～ L=4,200m 河川拡幅 | パラペット工、築堤工 | 詳細設計 | |
| (二)砂川 岡山市北区辛川市場～北区福谷 | H15年度～R7年度 L=1,300m 河川拡幅 | 舗装工、交通安全 施設工 | 道路土工、舗装工、交通安全施設工 | |
| (二)倉敷川 岡山市南区藤田～南区西畦(左岸) | H4年度～ L=2,200m 河川拡幅 | 護岸工、河道掘削工 | 護岸工、河道掘削工 | |
| (一)旭川 岡山市北区中牧～北区建部町福渡 | H30年度～ L=23,400m 築堤、河道掘削、樹木伐採 | 築堤工、護岸工、 河道掘削工 | 築堤工、護岸工、 河道掘削工 | |

(東備地域)

| 路河川名等・位置 | 全体計画 | 令和8年度計画 | 令和7年度実績 | 備考 |
|--------------------------------|--|--------------------|----------------|----|
| (一)吉井川(佐伯工区) 和気郡和気町岩戸～赤磐市稲蒔 | H21年度～ L=10,800m 築堤 | 設計、用地買収、 補償、護岸工 | 補償 護岸工、築堤工 | |
| (一)香登川 備前市新庄～香登本 | H18年度～ L=2,320m 護岸 | 護岸工 生息環境調査 | 生息環境調査 護岸設計 | |
| (一)砂川 赤磐市正崎 | (一)砂川 H24年度～ L=800m 築堤 (一)こぶ川 R3年度～R9年度 L=200m 護岸 | (一)こぶ川 護岸工 | (一)こぶ川 護岸工 | |

〔総合流域防災事業〕

(岡山地域)

| 路河川名等・位置 | 全体計画 | 令和8年度計画 | 令和7年度実績 | 備考 |
|------------------------------------|----------------------------------|----------------|------------|----|
| (二)足守川 岡山市北区中撫川～北区粟井 | H30年度～ L=16,000m 河道掘削、樹木伐採 | 河道掘削工 | 河道掘削工 | |
| (一)宇甘川 岡山市北区御津金川～北区御津虎倉 | H30年度～ L=4,200m 河道掘削、樹木伐採 | 河道掘削工、樹木伐採 | 河道掘削工、樹木伐採 | |
| (二)幸崎川・藤井川(河川改修) 岡山市東区南水門町～東区宿毛 | H10年度～ 藤井川 L=1,900m 河川拡幅 | 橋梁下部工 橋梁上部工 | 橋梁下部工 | |

(東備地域)

| 路河川名等・位置 | 全体計画 | 令和8年度計画 | 令和7年度実績 | 備考 |
|----------------------------|------------------------|------------|------------|--------|
| (一)吉井川 和気郡和気町岩戸～赤磐市稲蒔 | R元年度～ 樹木伐採、河道掘削 | 樹木伐採、河道掘削工 | 樹木伐採 | |
| (一)吉井川 赤磐市草生 | R4年度～ 樹木伐採、河道掘削 | 河道掘削工 | 河道掘削工 | |
| (一)吉井川 赤磐市周匝 | R4年度～ 樹木伐採、河道掘削 | 河道掘削工 | 河道掘削工 | |
| (一)砂川 赤磐市正崎～五日市 | R5年度～R7年度 樹木伐採、河道掘削 | — | 河道掘削工 | R7年度完了 |
| (一)金剛川 和気郡和気町藤野～備前市三石 | R元年度～ 樹木伐採、河道掘削 | 樹木伐採、河道掘削工 | 樹木伐採、河道掘削工 | |
| (一)八塔寺川 備前市吉永町吉永中～吉永町高田 | R元年度～ 樹木伐採、河道掘削 | 樹木伐採、河道掘削工 | 樹木伐採、河道掘削工 | |

〔河川メンテナンス事業〕

(岡山地域)

| 路河川名等・位置 | 全体計画 | 令和8年度計画 | 令和7年度実績 | 備考 |
|----------------------|-------------------------------|--|-----------------------------|----|
| 幸崎川排水機場 岡山市東区南水門町 | H24年度～ 排水機場長寿命化 (機械、電気) | 原動機、減速機、 除塵機更新、吐出 樋門扉体・開閉機 更新 | 原動機、減速機、 除塵機更新、建屋 耐震化 | |
| 南方排水機場 岡山市東区瀬戸町南方 | R5年度～ 排水機場長寿命化 (機械、電気) | 原動機、減速機更 新、ポンプ整備 | 原動機、減速機更 新、ポンプ整備 | |

(東備地域)

| 路河川名等・位置 | 全体計画 | 令和8年度計画 | 令和7年度実績 | 備考 |
|--------------------|-----------------------------------|---------|---------|------------|
| 福富排水機場 和気郡和気町福富 | H24年度～R7年度 排水機場長寿命化 (機械、電気) | — | 除塵機整備 | R7年度 完了 |

〔ダムメンテナンス事業〕

(岡山地域)

| 路河川名等・位置 | 全体計画 | 令和8年度計画 | 令和7年度実績 | 備考 |
|---------------------|---|---|------------------------------|----|
| 旭川ダム 岡山市北区建部町鶴田 | R2年度～ ダム管理用制御処理設 備改良 放流警報設備改良 クレストゲート開閉装 置改良 選択取水設備改良 | クレストゲート開 閉装置改良、曝気 装置改良、選択取 水設備改良設計 | クレストゲート開 閉装置改良、曝気 装置改良 | |
| 鳴滝ダム 加賀郡吉備中央町竹部 | R元年度～ ダム管理用制御処理設 備改良 観測計測設備改良 | ダム管理用制御処 理設備改良 | ダム管理用制御処 理設備改良設計 | |
| 竹谷ダム 加賀郡吉備中央町豊野 | R2年度～ ダム管理用制御処理設 備改良 ダム多重無線設備改良 ダム水質改善設備改良 放流警報設備改良 | ダム管理用制御処 理設備改良 | — | |
| 河平ダム 加賀郡吉備中央町下加茂 | R2年度～ ダム管理用制御処理設 備改良 ダム多重無線設備改良 地震計改良 観測計測設備改良 | ダム管理用制御処 理設備改良、ダム 多重無線設備改 良、観測計測設 備改良 | ダム管理用制御処 理設備改良 | |

建設部

(東備地域)

| 路河川名等・位置 | 全体計画 | 令和8年度計画 | 令和7年度実績 | 備考 |
|--------------------|---|--|-------------------------------------|----|
| 八塔寺川ダム 備前市吉永町高田 | R5年度～ ダム管理用制御処理設備改良 テレメータ放流警報設備改良 観測設備改良 電気設備改良 多重無線設備改良 取水放流設備改良 | 取水放流設備改良、テレメータ放流警報設備改良、電気設備改良、CCTV監視設備改良設計 | ダム管理用制御処理設備改良、取水放流設備改良、観測設備電気設備改良設計 | |

〔通常砂防事業〕

(岡山地域)

| 路河川名等・位置 | 全体計画 | 令和8年度計画 | 令和7年度実績 | 備考 |
|-----------------------------|---|-------------------|---------|----|
| (砂)光明谷 岡山市東区瀬戸町光明谷～瀬戸町寺地 | R2年度～R13年度 砂防堰堤 2基 L=65.3m H=11.0m L=60.8m H=11.5m | 調査、用地買収、補償、管理用道路工 | 調査 | |

(東備地域)

| 路河川名等・位置 | 全体計画 | 令和8年度計画 | 令和7年度実績 | 備考 |
|---------------------|---|-------------------|----------------------|----|
| (砂)荒神堂川 備前市東片上 | R3年度～R10年度 砂防堰堤 1基 L=64.2m H=14.5m 流路 L=88m | 測量、用地買収、補償 | 測量、設計 | |
| (砂)高田谷 赤磐市稲蒔 | R元年度～R10年度 砂防堰堤 1基 L=49.4m H=9.5m 流路 L=136m | 堰堤工、法面工 管理用道路工 | 調査、設計、管理 用道路工、法面工 | |
| (砂)仁堀東谷 赤磐市仁堀東 | R2年度～R11年度 砂防堰堤 1基 L=58.2m H=11.5m 流路 L=46m | 堰堤工 | 堰堤工、管理用道路工 | |
| (砂)若宮谷川 赤磐市仁堀東 | R3年度～R10年度 砂防堰堤 1基 L=63.5m H=12.5m 流路 L=122m | 用地買収、補償 | — | |
| (砂)真光寺谷川 赤磐市町苧田 | R6年度～R10年度 砂防堰堤 1基 L=46.7m H=10.5m 流路 L=30m | 用地買収、補償 管理用道路工 | 測量、設計 | |
| (砂)西の谷川 和気郡和気町田土 | H28年度～R7年度 砂防堰堤 1基 L=60.1m H=14.5m 流路 L=340m | 溪流保全工 | 溪流保全工 | |

〔急傾斜地崩壊対策事業〕

(岡山地域)

| 路河川名等・位置 | 全体計画 | 令和8年度計画 | 令和7年度実績 | 備考 |
|-------------------------|--------------------------------------|------------------|------------------|--------|
| (急)東檜津地区 岡山市北区首部～檜津 | H26年度～R9年度 L=570m 待受擁壁工、吹付法砕工 | 待受擁壁工、吹付法砕工 | 待受擁壁工、吹付法砕工 | |
| (急)津島福居地区 岡山市北区津島福居 | R3年度～R13年度 L=385m 待受擁壁工、吹付法砕工 | 用地買収、補償 | 設計 | |
| (急)伊島地区 岡山市北区伊島町 | R7年度～R12年度 L=77m 待受擁壁工、吹付法砕工 | 調査、設計 | 測量、設計 | |
| (急)平山地区 岡山市北区平山 | R8年度～R12年度 L=131m 待受擁壁工、吹付法砕工 | 測量、設計 | — | R8年度新規 |
| (急)浅越地区 岡山市東区浅越 | H28年度～R8年度 L=410m 吹付法砕工、防護柵工 | 用地買収 | 附帯工 | |
| (急)乙子地区 岡山市東区乙子 | R2年度～R8年度 L=238m 地山補強土工、吹付法砕工 | 地山補強土工 | 地山補強土工 | |
| (急)中川町地区 岡山市東区中川町 | R3年度～R7年度 L=126m 防護柵工 | — | 防護柵工 | R7年度完了 |
| (急)邑久郷地区 岡山市東区邑久郷 | R4年度～R10年度 L=156m 待受擁壁工、吹付法砕工 | 吹付法砕工 | 吹付法砕工 | |
| (急)久々井(A)地区 岡山市東区久々井 | R3年度～R8年度 L=237m 防護柵工 | 防護柵工 | 防護柵工 | |
| (急)幸島地区 岡山市東区水門町 | R7年度～R11年度 L=193m 防護柵工 | 測量、調査 | 測量、調査、設計 | |
| (急)阿津A地区 岡山市南区阿津 | H29年度～R11年度 L=175m 待受擁壁工 | 待受擁壁工 | 待受擁壁工 | |
| (急)阿津東地区 岡山市南区阿津 | H29年度～R11年度 L=115m 待受擁壁工、吹付法砕工 | 用地買収、補償 待受擁壁工 | 用地買収、補償 待受擁壁工 | |

(東備地域)

| 路河川名等・位置 | 全体計画 | 令和8年度計画 | 令和7年度実績 | 備考 |
|------------------|-------------------------------------|-------------|-------------|----|
| (急)五石地区 備前市三石 | H27年度～R9年度 L=380m 待受擁壁工、吹付法砕工 | 待受擁壁工、吹付法砕工 | 待受擁壁工、吹付法砕工 | |

〔建設海岸保全（高潮）事業〕

| 路河川名等・位置 | 全体計画 | 令和8年度計画 | 令和7年度実績 | 備考 |
|---------------------------|--|-----------------------|-----------------------|------------|
| (建)三蟠九蟠海岸 岡山市中区桑野～東区九蟠 | S50年度～R16年度 全体延長L=3,770m A区間 L=420m B区間 L=3,350m 護岸、水門 | B区間 矢板工、水門扉体 修繕 | B区間 矢板工、水門扉体 修繕 | |
| (建)岡南海岸(北浦地区) 岡山市南区北浦 | H29年度～R8年度 L=650m 護岸 | 護岸補強工 | 護岸補強工 | |
| (建)後閑西海岸 玉野市後閑 | H26年度～R7年度 L=780m 護岸 | — | 護岸補強工 | R7年度 完了 |

〔港湾海岸保全（高潮）事業〕

(岡山地域)

| 路河川名等・位置 | 全体計画 | 令和8年度計画 | 令和7年度実績 | 備考 |
|---------------------------------|-----------------------------------|------------------|------------------|----|
| (重)岡山港(北浦幸島地区) 岡山市東区正儀～水門町地先 | H12年度～R11年度 L=2,340m 護岸(改良) | 調査、設計 | 調査、設計 | |
| (地)牛窓港(綾浦地区、紺浦地区) 瀬戸内市牛窓町牛窓 | H24年度～R13年度 L=3,780m 護岸(改良) | 調査、設計 護岸(改良)工 | 調査、設計 護岸(改良)工 | |

(東備地域)

| 路河川名等・位置 | 全体計画 | 令和8年度計画 | 令和7年度実績 | 備考 |
|--------------------------|--|---------|---------|----|
| (地)東備港(日生地区) 備前市日生町日生 | H22年度～R11年度 L=1,580m 護岸 L=2,100m 胸壁 水門 1基 | 設計 | 調査 | |

〔港湾海岸保全(老朽化)事業〕

| 路河川名等・位置 | 全体計画 | 令和8年度計画 | 令和7年度実績 | 備考 |
|-------------------------|--------------------------------|---------|---------|----|
| (重)岡山港 西米崎海岸 岡山市南区小串 | H25年度～R8年度 L=639m 護岸(改良) | 護岸(改良)工 | 護岸(改良)工 | |

〔港湾改修事業〕

(岡山地域)

| 路河川名等・位置 | 全体計画 | 令和8年度計画 | 令和7年度実績 | 備考 |
|--------------------------|------------------|---------|---------|----|
| (重)岡山港(高島地区) 岡山市中区新築港 | R4年度～R11年度 岸壁 | 防食工 | 岸壁補修工 | |

(東備地域)

| 路河川名等・位置 | 全体計画 | 令和8年度計画 | 令和7年度実績 | 備考 |
|--------------------------|----------------------------------|---------|---------|----|
| (地)東備港(日生地区) 備前市日生町日生 | R4年度～R11年度 物揚場 浮棧橋 臨港道路 | 設計、補修工 | 調査、設計 | |

〔港湾浚渫事業〕

(岡山地域)

| 路河川名等・位置 | 全体計画 | 令和8年度計画 | 令和7年度実績 | 備考 |
|--------------------------|---|----------------|---------|----|
| (重)岡山港 岡山市東区九幡～南区築港元町 | H23年度～ 航路浚渫(-4.0～-5.5m) V=265,000m ³ 泊地浚渫(-5.5m) V=140,000m ³ | 泊地浚渫工 航路浚渫工 | 泊地浚渫工 | |

(東備地域)

| 路河川名等・位置 | 全体計画 | 令和8年度計画 | 令和7年度実績 | 備考 |
|--------------------------|---|---------|---------|----|
| (地)東備港(片上航路) 備前市穂浪 | H23年度～ 航路浚渫(-5.5m) V=50,000m ³ | 航路浚渫工 | 航路浚渫工 | |
| (地)東備港(日生泊地) 備前市日生町日生 | H22年度～ 泊地浚渫(-4.0m) V=60,000m ³ | 泊地浚渫工 | 泊地浚渫工 | |

〔漁港事業〕

(岡山地域)

| 路河川名等・位置 | 全体計画 | 令和8年度計画 | 令和7年度実績 | 備考 |
|--|---|-----------------|---------------|----|
| 水産物供給基盤機能保全事業 朝日漁港 岡山市東区宝伝～瀬戸内市牛窓町鹿忍 | H24年度～R18年度 西宝伝地区 東防波堤 -1.5m物揚場 西ノ鼻物揚場 東宝伝地区 1号防波堤 西防波堤 子父雁地区 1号防波堤 西防波堤 -1.5m物揚場 | 調査、設計 防波堤補修工 | 調査、設計 防波堤工 | |
| 漁港海岸（高潮）事業 朝日漁港海岸 岡山市東区宝伝 | H24年度～R15年度 L=1,925m 護岸(改良) | 設計 護岸工 | 設計 護岸工 | |
| 漁港海岸（高潮）事業 虫明漁港海岸 瀬戸内市邑久町虫明 | R6年度～R15年度 L=331m 護岸 | 調査、設計 | 調査、設計 | |

(東備地域)

| 路河川名等・位置 | 全体計画 | 令和8年度計画 | 令和7年度実績 | 備考 |
|-------------------------------------|--|---------|---------|----|
| 水産物供給基盤機能保全事業 頭島漁港 備前市日生町日生頭島 | H24年度～R9年度 A防波堤 東防波堤 西防波堤 西ノ谷2号物揚場 浮棧橋 | 防波堤補修工 | 防波堤補修工 | |
| 水産物供給基盤機能保全事業 穂浪漁港 備前市穂浪 | H26年度～ 東防波堤、西防波堤 西ノ谷護岸、船揚場 浮棧橋、道路 | 浮棧橋補修工 | 浮棧橋設計 | |

〔流域下水道事業〕

| 路河川名等・位置 | 全体計画 | 令和8年度計画 | 令和7年度実績 | 備考 |
|--------------------------|--|---|--|----|
| 児島湖流域下水道浄化センター 玉野市東七区 | 処理区域 12,603ha 処理人口 585,200人 処理能力 346,700m ³ / 日最大 幹線管渠 20.2km | 処理場(老朽化対策・耐震化) 工事JS委託 管路(老朽化対策) 調査(管渠、人孔) 人孔補修工 | 処理場(老朽化対策・耐震化) 工事JS委託 管路(老朽化対策) 調査(管渠、人孔) 管渠更生工、人孔補修工、管渠緊急点検 | |

事業実績及び計画(補助事業)

(事業費 単位:千円)

| 事業名 | | | | 令和8年度 計画 | | | 令和7年度 実績 | | | 前年比 |
|---------------------|------|-------|-----------|-----------|-----------|-----------|-----------|-----------|------|-----|
| | | | | 合計 | 備前 | 東備 | 合計 | 備前 | 東備 | |
| 道路 関係 係 | 道路 | 改築 | 596,635 | 70,000 | 526,635 | 1,336,175 | 346,095 | 990,080 | 0.45 | |
| | 交通 | 安全 | 160,000 | 160,000 | | 180,000 | 170,000 | 10,000 | 0.89 | |
| | 橋梁 | 補修 | 668,517 | 317,103 | 351,414 | 755,649 | 362,967 | 392,682 | 0.88 | |
| | 道路 | 防災 | 120,500 | 70,500 | 50,000 | 73,946 | 70,965 | 2,981 | 1.63 | |
| | 道路 | 補修 | | | | 55,479 | 7,161 | 48,318 | 0.00 | |
| | 道路 | 事業計 | 1,545,652 | 617,603 | 928,049 | 2,401,249 | 957,188 | 1,444,061 | 0.64 | |
| 河川 関係 係 | 河川 | 改修 | 431,000 | 370,000 | 61,000 | 3,406,610 | 3,205,910 | 200,700 | 0.13 | |
| | 建設 | 海岸保全 | 408,000 | 408,000 | | 658,795 | 658,795 | | 0.62 | |
| | えん | 堤整備 | 40,000 | 30,000 | 10,000 | 798,093 | 588,605 | 209,488 | 0.05 | |
| | 河川 | 事業計 | 879,000 | 808,000 | 71,000 | 4,863,498 | 4,453,310 | 410,188 | 0.18 | |
| 砂防 関係 係 | 通常 | 砂防 | 170,000 | 30,000 | 140,000 | 367,936 | 85,336 | 282,600 | 0.46 | |
| | 急傾斜 | 地崩壊対策 | 148,000 | 118,000 | 30,000 | 454,000 | 407,000 | 47,000 | 0.33 | |
| | 地すべり | | | | | | | | — | |
| | 砂防 | 事業計 | 318,000 | 148,000 | 170,000 | 821,936 | 492,336 | 329,600 | 0.39 | |
| 都市 計画 関係 係 | 下水道 | 事業 | 21,000 | 21,000 | | 218,964 | 218,964 | | 0.10 | |
| | 公園 | 事業 | | | | | | | — | |
| | 都市 | 計画事業計 | 21,000 | 21,000 | | 218,964 | 218,964 | | 0.10 | |
| 港湾 関係 係 | 港湾 | 改修 | 519,000 | 480,000 | 39,000 | 375,000 | 339,000 | 36,000 | 1.38 | |
| | 港湾 | 海岸保全 | 148,400 | 132,400 | 16,000 | 142,000 | 132,000 | 10,000 | 1.05 | |
| | 港湾 | 事業計 | 667,400 | 612,400 | 55,000 | 517,000 | 471,000 | 46,000 | 1.29 | |
| 漁港 関係 係 | 漁港 | 改修 | | | | 218,015 | 105,005 | 113,010 | 0.00 | |
| | 漁港 | 海岸保全 | | | | 84,082 | 84,082 | | 0.00 | |
| | 漁港 | 事業計 | | | | 302,097 | 189,087 | 113,010 | 0.00 | |
| その他 | 災害復旧 | 事業 | | | | 19,915 | | 19,915 | — | |
| | その他 | 計 | | | | 19,915 | | 19,915 | — | |
| | 補助 | 事業計 | 3,431,052 | 2,207,003 | 1,224,049 | 9,144,659 | 6,781,885 | 2,362,774 | 0.38 | |

※令和8年4月末時点

建設部

事業実績及び計画(単県事業)

(事業費 単位:千円)

| 事業名 | 令和8年度 計画 | | | 令和7年度 実績 | | | 前年比 | |
|-------------|---------------------|-----------|-----------|------------|------------|-----------|---------|------|
| | 合計 | 備前 | 東備 | 合計 | 備前 | 東備 | | |
| 道路関係 | 単県公共(道路事業) | 307,500 | 124,500 | 183,000 | 391,077 | 134,712 | 256,365 | 0.79 |
| | 地方特定道路整備事業 | 284,800 | 263,300 | 21,500 | 636,675 | 513,000 | 123,675 | 0.45 |
| | その他道路事業 | 418,500 | 98,000 | 320,500 | 308,119 | 98,081 | 210,038 | 1.36 |
| | 道路事業計 | 1,010,800 | 485,800 | 525,000 | 1,335,871 | 745,793 | 590,078 | 0.76 |
| 河川・砂防関係 | 単県公共(河川・砂防等事業) | 412,750 | 295,000 | 117,750 | 453,121 | 347,549 | 105,572 | 0.91 |
| | その他河川・砂防等事業 | 852,286 | 650,810 | 201,476 | 1,395,300 | 1,166,176 | 229,124 | 0.61 |
| | 河川・砂防事業計 | 1,265,036 | 945,810 | 319,226 | 1,848,420 | 1,513,724 | 334,696 | 0.68 |
| 都市計画関係 | 単県公共(都市計画事業) | | | | | 1,232 | | — |
| | その他都市計画事業 | | | | | | | — |
| | 都市計画事業計 | | | | | 1,232 | | — |
| 港湾関係 | 単県公共(港湾事業) | 130,786 | 126,536 | 4,250 | 157,277 | 127,012 | 30,265 | 0.83 |
| | その他港湾整備事業 | 974,603 | 817,991 | 156,612 | 973,451 | 807,062 | 166,389 | 1.00 |
| | 港湾事業計 | 1,105,389 | 944,527 | 160,862 | 1,130,728 | 934,074 | 196,654 | 0.98 |
| 漁港関係 | 漁港整備事業 | | | | 32,096 | 20,155 | 11,941 | 0.00 |
| | 漁港事業計 | | | | 32,096 | 20,155 | 11,941 | 0.00 |
| その他 | 地方振興事業調整費 | 35,000 | 35,000 | | 286,049 | 226,049 | 60,000 | 0.12 |
| | 中山間地域等生活・交流基盤整備推進事業 | 52,000 | 46,000 | 6,000 | 84,500 | 68,500 | 16,000 | 0.62 |
| | 単県災害復旧事業 | | | | | | | — |
| | その他の事業計 | 87,000 | 81,000 | 6,000 | 391,882 | 315,882 | 76,000 | 0.22 |
| 維持管理費 | 道路 | 1,035,000 | 529,000 | 506,000 | 1,157,013 | 627,057 | 529,956 | 0.89 |
| | 河川・砂防 | 477,370 | 373,426 | 103,944 | 524,220 | 417,905 | 106,315 | 0.91 |
| | 都市計画(下水含む) | 1,473,107 | 1,473,107 | | 1,528,360 | 1,528,360 | | 0.96 |
| | 港湾 | 338,246 | 264,339 | 73,907 | 223,528 | 174,376 | 49,152 | 1.51 |
| | 漁港 | 1,834 | 943 | 891 | 5,404 | 2,628 | 2,776 | 0.34 |
| | 維持管理費計 | 3,325,557 | 2,640,815 | 684,742 | 3,438,524 | 2,750,325 | 688,199 | 0.97 |
| 単県公共計 | 851,036 | 546,036 | 305,000 | 1,001,475 | 610,505 | 392,202 | 0.85 | |
| 単県施策等計 | 5,942,746 | 4,551,916 | 1,390,830 | 7,176,048 | 5,670,682 | 1,505,366 | 0.83 | |
| 単県事業計 | 6,793,782 | 5,097,952 | 1,695,830 | 8,177,522 | 6,281,186 | 1,897,568 | 0.83 | |
| 補助事業及び単県事業計 | 10,224,834 | 7,304,955 | 2,919,879 | 17,322,181 | 13,063,071 | 4,260,342 | 0.59 | |

※令和8年4月末時点

旭川ダム
統合管理事務所

旭川ダム統合管理事務所

旭川ダム統合管理事務所は、岡山市北区建部町鶴田地内(旭川ダム堰堤左岸上流)に位置し、ゲート 10 門を有する旭川ダム(同地先)に加え、ゲートレスダムである鳴滝ダム(加賀郡吉備中央町竹部地先)、竹谷ダム(加賀郡吉備中央町豊野地先)及び河平ダム(加賀郡吉備中央町下加茂地先)の計 4 基のダムを管理している。

近年の異常出水を受け、令和 2 年度に河川管理者、ダム管理者、関係利水者及び関係地方公共団体の間で「旭川水系治水協定」を締結し、これにより利水容量を洪水調節へ活用することが可能となった。現在は、活用可能な利水容量の範囲等を定めた「事前放流実施要領」に基づき、発電放流や利水バルブ放流により、必要に応じた事前放流を実施している。

また、各ダムとも完成から長期間が経過し、管理設備の経年劣化が進行していることから、今後も安全な管理を継続するため、「ダム長寿命化計画」に基づき、施設・設備の点検整備・更新等を計画的に進めている。

(1) 旭川ダム

本ダムは、治水(洪水調節)及び利水(発電、水道用水、不特定用水)を目的とした多目的のダムで、昭和 26 年度に着工し、昭和 29 年度に完成した。その後、再開発事業により、昭和 59 年度に表面取水設備が完成し、発電取水可能水位以下の未利用貯水量を新たに利用可能とした。

本ダムでは、6 月 15 日から 10 月 15 日までの出水期において、貯水位を「常時満水位^{※1}」(標高 110.0m)から「制限水位^{※2}」(標高 103.5m)まで下げて管理し、出水に備えている。また、ゲート放流による洪水調節時には、県庁を含む 27 箇所の警報局におけるサイレン吹鳴や警報車の巡回により、下流域住民等へ放流の周知を行っている。

平成 25 年度に「ダム長寿命化計画」を策定し、令和 2 年度からダム管理用制御処理設備やクレストゲート開閉装置、放流警報設備等の改良を進めている。

※1 常時満水位：利水目的に使用するために、貯水池に貯めることができる最高水位

※2 制限水位：洪水調節容量を確保するために、洪水期に常時満水位よりも水位を低下させる場合の水位

(2) 鳴滝ダム

本ダムは、治水(洪水調節)及び利水(水道用水及び不特定用水)を目的とした多目的のダムで、昭和 52 年度に着工し、昭和 56 年度に完成した。本ダムの完成により、吉備中央町(吉備高原都市)の水道用水として、1 日最大 5,000 m³(0.058 m³/s)の取水が可能となった。

平成 27 年度に「ダム長寿命化計画」を策定し、令和元年度からダム管理用制御処理設備や観測計測設備等の改良を進めている。

(3) 竹谷ダム

本ダムは、治水(洪水調節)及び利水(水道用水及び不特定用水)を目的とした多目的ダムで、平成11年度に着工し、平成15年度に完成した。本ダムの完成により、吉備中央町(旧賀陽町)の水道用水として、1日最大1,000 m³(0.012 m³/s)の取水が可能となった。

平成28年度に「ダム長寿命化計画」を策定し、令和2年度からダム管理用制御処理設備や多重無線設備、水質改善設備等の改良を進めている。

(4) 河平ダム

本ダムは、治水(洪水調節)及び利水(水道用水及び不特定用水)を目的とした多目的ダムで、平成13年度に着工し、平成17年度に完成した。本ダムの完成により、吉備中央町(旧加茂川町)の水道用水として、1日最大1,000 m³(0.012 m³/s)の取水が可能となった。

平成28年度に「ダム長寿命化計画」を策定し、令和2年度からダム管理用制御処理設備や多重無線設備等の改良を進めている。

令和6年度

旭川ダム クレストゲート開閉装置改良

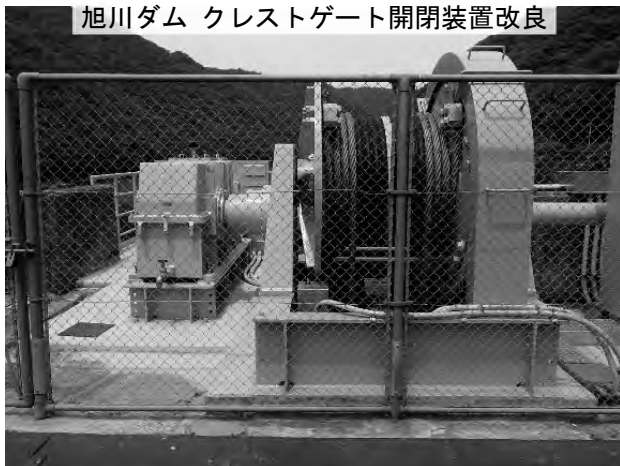

令和4年度

竹谷ダム ダム管理用制御処理設備改良



ダム及び貯水諸元

| ダム名 | 旭川ダム | 鳴滝ダム | 竹谷ダム | 河平ダム |
|--------|---------------------------|--------------------------|------------------------|------------------------|
| 位置 | 岡山市 北区建部町鶴田 | 加賀郡 吉備中央町竹部 | 加賀郡 吉備中央町豊野 | 加賀郡 吉備中央町下加茂 |
| 形式 | 重力式コンクリートダム | | | |
| 堤高 | 45.0m | 34.0m | 38.0m | 38.5m |
| 堤頂長 | 212.0m | 127.0m | 199.0m | 107.0m |
| 堤体積 | 146,000 m ³ | 46,500 m ³ | 60,000 m ³ | 34,000 m ³ |
| 流域面積 | 1,140 km ² | 11 km ² | 2.7 km ² | 4.4 km ² |
| 湛水面積 | 4.21 km ² | 0.3 km ² | 0.04 km ² | 0.06 km ² |
| 総貯水容量 | 57,382,000 m ³ | 1,680,000 m ³ | 498,000 m ³ | 769,000 m ³ |
| 有効貯水容量 | 51,772,000 m ³ | 1,460,000 m ³ | 444,000 m ³ | 681,000 m ³ |
| 洪水調節容量 | 23,000,000 m ³ | 840,000 m ³ | 277,000 m ³ | 481,000 m ³ |
| 利水容量 | 28,772,000 m ³ | 620,000 m ³ | 167,000 m ³ | 200,000 m ³ |

事業概要

(千円)

| 事業名 | 令和8年度 事業費 | 令和7年度 事業費 |
|-------------|--------------|--------------|
| 単県えん堤管理費 | 152,794 | 149,408 |
| 単県河川維持修繕費 | 26,320 | 36,122 |
| 単県河川改修費 | 42,956 | 85,398 |
| 単県河川海岸調査費 | 13,400 | 16,821 |
| ダムメンテナンス事業費 | 608,800 | 129,805 |
| 合計 | 844,270 | 417,554 |

八塔寺川ダム 管理事務所

八塔寺川ダム管理事務所

八塔寺川ダムは、備前市吉永町高田地先に位置し、治水(洪水調節)及び利水(水道用水、不特定用水)を目的としたゲートレスの多目的ダムで、昭和54年度に着工し、平成元年度に完成した。

平成30年7月豪雨では、ダム上流域の総雨量が330mmを記録したが、ダムの洪水調節により、家屋が連担する板屋上地区において約0.3mの水位低下効果をもたらした。また、令和3年8月の大雨では、利水放流バルブによる事前放流を実施し、貯水位を約1m低下させ、洪水時の放流量の低減を図った。今後も、事前放流を含めた迅速かつ確実に洪水警戒体制を執り、治水安全の確保に努める。

施設については、「ダム長寿命化計画」に基づき、点検整備・更新等を計画的に進めており、令和5年度からはダム管理用制御処理設備等の改良を推進している。

ダム及び貯水諸元

| | | | |
|-----|------------------------|--------|--------------------------|
| ダム名 | 八塔寺川ダム | 流域面積 | 35.2 km ² |
| 河川名 | 吉井川水系金剛川右支川八塔寺川 | 湛水面積 | 0.35 km ² |
| 位置 | 備前市吉永町高田 | 総貯水容量 | 5,700,000 m ³ |
| 型式 | 重力式コンクリートダム | 有効貯水容量 | 4,640,000 m ³ |
| 堤高 | 44.0m | 洪水調節容量 | 3,870,000 m ³ |
| 堤頂長 | 226.0m | 利水容量 | 770,000 m ³ |
| 堤体積 | 119,000 m ³ | | |

事業概要

(千円)

| 事業名 | 令和8年度 事業費 | 令和7年度 事業費 |
|-------------|--------------|--------------|
| 単県えん堤管理費 | 21,229 | 18,114 |
| 単県河川維持修繕費 | 10,700 | 9,429 |
| 単県河川改修費 | 7,950 | 10,025 |
| 単県河川海岸調査費 | 1,900 | 3,642 |
| ダムメンテナンス事業費 | 219,488 | 164,739 |
| 合計 | 261,267 | 205,949 |

岡山家畜保健衛生所

| | |
|-----------------|-----|
| ○ 基本方針 | 163 |
| ○ 主要施策 | 164 |
| 1 家畜伝染病対策の推進 | |
| 2 安全安心な畜産物の生産指導 | |
| 事務事業の概要 | 166 |
| 家畜飼養頭羽数 | 170 |

岡山家畜保健衛生所の基本方針と主要施策

○ 基本方針

近年、観光立国推進基本計画の実施により国際的な人的交流や物流の広域化が急速に進んでおり、アジア地域を中心に拡大しているアフリカ豚熱（ASF）、口蹄疫（FMD）等越境性疾病の我が国への侵入リスクが高まっている。

国内においては、令和6年度に九州地方で国内で初めて牛でランピースキン病の発生が確認されたほか、令和7年度も全国の農場で高病原性鳥インフルエンザ（HPAI）が21事例、豚熱（CSF）が5事例確認された。

県内では12月に津山市の養鶏場でHPAIが確認され、43万羽の鶏が殺処分されたことに加え、CSFについても継続的に野生イノシシでの感染が確認されており、農場での発生リスクが高い状態が続いている。岡山家畜保健衛生所ではその対策として、HPAIについてはモニタリング検査を継続すると共に、発生に即時対応できるように備蓄資材の管理や関係機関と連携して農場および消毒ポイントでの作業確認を行っている。また、昨年度の発生では初めて防疫作業の一部を民間に委託したが、今後は民間委託を踏まえ、より迅速に対応を行うため、防疫計画の再構築を行う。さらに研修会等を通し関係機関との連携強化を図るとともに、家畜保健衛生所内では検査精度管理体制を維持し適切な診断を担保する。またCSFについては、愛玩を含め管内で飼養されている全ての豚等へのワクチン接種を継続すると共に、抗体検査結果に基づいた効果的な接種時期の検討を継続する。

「後始末より未然防止」の考え方にたって、国内で発生している家畜伝染性疾患の中でも牛ヨーネ病や牛伝染性リンパ腫等の特に経済的損失の大きい疾患については早期に発見し必要な対策を行うため、定期的な検査やモニタリングを実施する。さらに家畜伝染病予防法に基づき家畜の所有者に義務づけられている「飼養衛生管理基準」の遵守については家畜伝染病発生予防、侵入防止の基本として、農場や畜産関係業者等に対し衛生管理に対する意識付けを徹底する。

一方、畜産農家の生産性向上に資する取組として、酪農業においては飼料価格の高騰や畜主の高齢化等により乳量低下や乳房炎等による乳質低下が問題となっていることから、酪農家への技術支援や指導を行うことにより収益性の向上を推進する。

また、飼養形態の多様化に伴い混合感染や慢性疾患等の発生が増加しており、経済的損失が問題となっていることから、発生状況調査、検査材料の採材及び検査を行い、有効な低減対策を推進する。加えて乳用・肉用牛の資質向上や増頭対策として受精卵移植技術を活用し地域ごとの特色を生かした優秀な産子の生産を積極的に推進する。

さらに、世界的に多剤耐性菌の出現が公衆衛生上の深刻な問題となっていることから、安全で安心な畜産物の生産のため抗菌性物質の適正な使用について監視と指導を行い「ワンヘルス」の取り組みに寄与する。

○ 主要施策

1 家畜伝染病対策の推進

(1) 発生予防対策

家畜伝染病予防法に基づき、牛ヨーネ病検査、鳥インフルエンザモニタリング、CSF検査、みつばちの腐蛆病検査等を実施する。特にCSFについては、養豚農場等の子豚及び繁殖豚ならびに一般家庭の愛玩豚に対しワクチン接種を行うと共に、その効果を検証する抗体検査を実施し、農場ごとにワクチンの適切な投与時期の検討を行う。

さらに管内の全家畜農場への立入検査を行い飼養衛生管理基準の遵守状況を確認し、頻回の指導により遵守徹底を図ると共に農場に対し衛生管理について意識付けを行う。



豚熱ワクチン接種

(2) 危機管理対策

HPAIやCSF等を診断する家畜病性鑑定課は高度な検査を担当し、初動防疫に重要な役割を担っている。検査精度の管理が重要課題となるが、標準作業書の遵守等により精度の維持に努める。また、家畜伝染病発生を想定した検査演習を実施すると共に、家畜保健衛生所職員を対象にした技術研修を開催し、検査技術の向上を図る。更に、国の試験研究機関や大学等との連携も密にして、情報収集と一層の診断技術向上にも努める。

家畜保健衛生課においては防疫作業の民間委託を踏まえた農場毎の防疫計画の再構築を行うとともに、作業内容の見直しによる防疫作業効率化について検討を行う。さらに家畜伝染病の疑いがある場合の内部・関係機関への迅速な通報体制の構築を目指す。

また埋却地の適正判断が困難な農場等において試掘調査を実施し、発生時の実効性を担保する。更に市町、協力団体等との防疫研修会や説明会を開催し、緊急時に迅速対応できるように連携強化を図る。



鳥インフルエンザ検査

2 安全安心な畜産物の生産指導

酪農業の経営を向上させるため関係機関と連携し、生乳や環境の検査を行い、その結果に基づき現場で指導を行う。また搾乳立会や研修会等により最新の搾乳衛生、機器管理技術の普及を図り、高品質な牛乳の生産を目指す。

また、飼養形態の多様化に伴い混合感染症や慢性疾病等の発生が増加し、これらの疾病群による経済的損失が問題となっていることから、疾病発生状況等の調査、検査材料の採材及び検査を行い、その結果に応じた飼養管理等の指導を行う。さらに乳用・肉用牛の生産基盤の強化として受精卵移植を活用し優秀な子牛の生産に積極的に取り組む。

一方で畜産現場における薬剤耐性菌の発現による人への健康被害が懸念されており、抗菌性物質の使用実態や薬剤耐性の発現状況を調査するとともに、農家、診療獣医師、動物用医薬品販売業者に対して適正使用を指導する。



優秀和牛からの採卵

事務事業の概要

[家畜保健衛生課]

| 事務事業名 | 令和8年度計画 | 令和7年度実績 |
|------------------------------------|--|---|
| 家畜伝染病予防法 (家伝法)に係る 事業 (国庫) | <p>○家伝法第5条による検査</p> <p>ヨーネ病 吉備中央町他3市 47戸 1,763頭</p> <p>アカバネ病等3疾病 (統一抗体調査) 岡山市 延べ8戸 28頭 吉備中央町 延べ4戸 12頭</p> <p>鳥インフルエンザ (強化モニタリング) 瀬戸内市1戸、赤磐市1戸 和気町1戸</p> <p>鳥インフルエンザ (定点モニタリング) 岡山市2戸、赤磐市1戸</p> <p>豚熱(農場) 岡山市、吉備中央町 2戸 75頭</p> <p>豚熱(野生イノシシ)</p> <p>腐蛆病 備前市 延べ2戸 450群</p> | <p>○家伝法第5条による検査</p> <p>ヨーネ病 岡山市他5市町 26戸 877頭</p> <p>アカバネ病等3疾病 (統一抗体調査) 岡山市 延べ8戸 28頭 吉備中央町 延べ4戸 12頭</p> <p>鳥インフルエンザ (強化モニタリング) 岡山市1戸、備前市2戸</p> <p>鳥インフルエンザ (定点モニタリング) 岡山市2戸、赤磐市1戸</p> <p>豚熱(農場) 岡山市、吉備中央町 延べ4戸 77頭</p> <p>豚熱(野生イノシシ) 瀬戸内市他3市町 10件 10頭</p> <p>腐蛆病 備前市 延べ2戸 317群</p> |
| | <p>○家伝法第31条による検査</p> <p>ヨーネ病(共進会等) 乳用牛 4戸 10頭 肉用牛 4戸 4頭</p> <p>ニューカッスル病他4疾病 岡山市他 4市町 延べ43戸 430羽</p> <p>オーエスキー病 岡山市 2戸 16頭 吉備中央町 1戸 14頭</p> | <p>○家伝法第31条による検査</p> <p>ヨーネ病(共進会等) 乳用牛 5戸 11頭 肉用牛 4戸 5頭</p> <p>ニューカッスル病他4疾病 岡山市他 4市町 延べ36戸 320羽</p> <p>オーエスキー病 岡山市 延べ3戸 14頭 吉備中央町 1戸 14頭</p> |
| | <p>○家伝法第51条による検査</p> <p>乳用牛 肉用牛 豚 鶏 馬 めん山羊 その他</p> | <p>○家伝法第51条による検査</p> <p>乳用牛 延べ4戸 4頭 肉用牛 延べ14戸 24頭 豚 延べ2戸 36頭 鶏 6戸 15頭 馬 1戸 4頭 めん山羊 2戸 2頭 その他 12戸 12頭</p> |
| | <p>○家保条例による家畜衛生検査</p> <p>微生物検査 242件 661千円 血清検査 229件 211千円 寄生虫検査 0件</p> | <p>○家保条例による家畜衛生検査</p> <p>微生物検査 252件 688千円 血清検査 229件 211千円 寄生虫検査 0件</p> |

| 事務事業名 | 令和8年度計画 | 令和7年度実績 |
|---------------------------|--|--|
| 家畜伝染病予防法に係る事業 (国庫) | ○CSF 野生イノシシ捕獲検査事業 猟師に捕獲した野生イノシシから採材を委託し、豚熱(CSF)及びアフリカ豚熱(ASF)の検査を実施しまん延状況を調査する。 岡山市8人、玉野市1人 備前市2人、赤磐市3人 和気町1人、吉備中央町2人 | ○CSF 野生イノシシ捕獲検査事業 猟師に捕獲した野生イノシシから採材を委託し、豚熱(CSF)及びアフリカ豚熱(ASF)の検査を実施しまん延状況を調査する。 岡山市8人、玉野市1人 備前市2人、赤磐市3人 和気町1人、吉備中央町2人 |
| | ○CSF ワクチン接種事業 吉備中央町他5市町 延べ55戸 1,291頭 | ○CSF ワクチン接種事業 吉備中央町他5市町 延べ55戸 1,131頭 |
| 受精卵移植推進事業 (使・手数料) | 岡山市6戸、吉備中央町4戸 受精卵移植 45頭 535千円 発情の同期化处理 20頭 90千円 過剰排卵処置 7頭 115千円 採卵 7頭 116千円 受精卵の凍結 50頭 36千円 | 岡山市6戸、吉備中央町4戸 受精卵移植 47頭 543千円 発情の同期化处理 21頭 95千円 過剰排卵処置 10頭 331千円 採卵 14頭 229千円 受精卵の凍結 80卵 57千円 |
| 岡山県広域後代検定 推進事業 (単県) | 採卵の実施 岡山市 1戸 1頭 吉備中央町 1戸 1頭 | 採卵の実施 岡山市 1戸 1頭 吉備中央町 1戸 1頭 |
| 消費安全対策交付金 (国庫) | ○監視・危機管理体制整備対策事業 家畜衛生関連情報誌の作成・配布 4回 関係機関・農家 196戸 防疫演習、研修会の実施 県内：2回 岡山市：1回 赤磐市：2回 業績発表会2題 | ○監視・危機管理体制整備対策事業 家畜衛生関連情報誌の作成・配布 4回 関係機関・農家 196戸 防疫演習、研修会の実施 県内：2回 岡山市：1回 業績発表会2題 ・関係団体等と連携したHPAI発生に備えた体制整備 ・牛体内胚採取時における子宮灌流液の保温及び太陽光遮蔽方法の検討 |
| | ○衛生検査事業 生乳出荷農場のバルク乳検査と巡回指導の実施 生乳出荷農場数 28戸 総検体数 60件 | ○衛生検査事業 生乳出荷農場のバルク乳検査と巡回指導の実施 生乳出荷農場数 29戸 総検体数 61件 |

| 事務事業名 | 令和8年度計画 | 令和7年度実績 |
|--------------------------|---|---|
| 消費安全対策交付金 (国庫) | ○生産性向上対策事業 伝染性疾病群の検査の実施と衛生対策指導 乳用牛 1戸 肉用牛 1戸 養豚 1戸 養鶏 1戸 | ○生産性向上対策事業 伝染性疾病群の検査の実施と衛生対策指導 乳用牛 岡山市 1戸 肉用牛 吉備中央町 1戸 養豚 岡山市 1戸 養鶏 吉備中央町 1戸 |
| 畜産物安全性確保 対策事業 (単県) | ○動物用医薬品等に係る監視 販売業許可 6件 販売業許可更新 14件 許可証書換 0件 立入検査・指導 岡山市他 : 30件 | ○動物用医薬品等に係る監視 販売業許可 12件 販売業許可更新 6件 許可証書換 0件 立入検査・指導 岡山市 : 31件 玉野市 : 1件 赤磐市 : 2件 瀬戸内市 : 1件 |
| | 獣医療法による診療施設の監視 立入検査・指導 岡山市 : 17件 他市町 : 3件 | 獣医療法による診療施設の監視 立入検査・指導 岡山市 : 17件 瀬戸内市 : 1件 |

[家畜病性鑑定課]

| 事務事業名 | 令和8年度計画 | 令和7年度実績 |
|---------------------|---------|--|
| 1 家畜病性鑑定 | | |
| (1) 病理検査 | 80 件 | 85 件 |
| (2) ウイルス検査 | 6,000 件 | 5,280 件 |
| (3) 細菌検査 | 7,000 件 | 7,596 件 |
| (4) 生化学検査 | 600 件 | 567 件 |
| 2 牛海綿状脳症 (BSE) 検査 | 1 頭 | 0 頭 |
| 3 鳥インフルエンザモニタリング検査 | 620 羽 | 620 羽 |
| 4 豚熱免疫付与状況等確認検査 | 650 頭 | 652 頭 |
| 5 伝染性疾病の発生予察 (統一抗体) | 200 件 | 198 件 |
| 6 動物医薬品検査 | | |
| (1) 医薬品の検査 | | |
| 表示事項検査 | 2 品目 | 2 品目 |
| (2) 医薬品の使用実態調査 | 15 戸 | 12 戸 |
| (3) 薬剤耐性菌発現状況検査 | 5 株 | 9 株 |
| 7 調査研究 | 6 題 | 5 題 |
| | | <p>①慢性肺炎に関連した乳用牛の非定型AAアミロイドーシス</p> <p>②県内のブロイラーから分離された<i>Enterococcus cecorum</i>の細菌学的解析</p> <p>③県内の野生いのししにおける豚疾病の浸潤状況調査</p> <p>④県内肉用鶏農場で発生した伝染性ファブリキウス嚢病</p> <p>⑤子牛の<i>Fusobacterium necrophorum</i>による多発性脳膿瘍の一症例</p> |

家畜飼養頭羽数（岡山家畜保健衛生所管内）

（令和8年2月1日現在、家保調べ、単位：戸・頭・羽）

| 市町村名 | 乳用牛 | | | | ま さ 牛 | 肉用牛 | | | | | | | | | | 馬 | |
|---------------|--------|--------|-------------|--------|-------------|--------|--------|--------|--------|--------|-------------|--------|--------|-------------|-------------|-------------|--------|
| | 戸 数 | 成 牛 | 育 成 牛 | 子 牛 | | 農場数 | | | | 繁殖牛頭数 | | | 肥育牛頭数 | | 種 雄 牛 | 農 場 数 | 頭 数 |
| | | | | | | 繁 殖 | 肥 育 | ほ 育 | 一 貫 | 成 牛 | 育 成 牛 | 子 牛 | 和 牛 | F 1 等 | | | |
| 岡山市 | 15 | 598 | 219 | 56 | - | 13 | 3 | - | - | 209 | 72 | 43 | 863 | 1,160 | - | 8 | 112 |
| 玉野市 | 1 | 1 | - | - | - | 1 | - | - | - | 1 | - | - | - | - | - | 1 | 43 |
| 瀬戸内市 | 6 | 148 | 45 | 17 | - | 4 | - | - | - | 88 | 22 | 24 | 5 | 1 | - | 2 | 8 |
| 吉備中央町 | 7 | 318 | 116 | 33 | - | 21 | 4 | - | 4 | 356 | 96 | 74 | 237 | 1,073 | 1 | 3 | 74 |
| 備前県民局 （岡山） | 29 | 1,064 | 363 | 106 | - | 39 | 7 | - | 4 | 654 | 190 | 141 | 1,105 | 2,232 | 1 | 14 | 237 |
| 備前市 | 1 | 31 | 8 | 1 | - | 1 | - | - | - | 5 | 4 | 2 | - | - | - | - | - |
| 赤磐市 | 1 | 2 | - | - | - | 3 | - | - | 1 | 45 | 11 | 5 | 36 | 81 | - | 2 | 5 |
| 和気町 | - | - | - | - | - | 1 | 2 | - | - | 7 | 6 | 2 | 6 | 2,066 | - | 3 | 22 |
| 東備支局 | 2 | 33 | 8 | 1 | - | 5 | 2 | - | 1 | 57 | 21 | 9 | 42 | 2,147 | - | 5 | 27 |
| 計 | 31 | 1,097 | 371 | 107 | - | 44 | 9 | - | 5 | 711 | 211 | 150 | 1,147 | 4,379 | 1 | 19 | 264 |
| 合計 | 31 | 1,575 | | | - | 58 | | | | 1,072 | | | 5,526 | | 1 | 19 | 264 |

| 市町村名 | 豚 | | | | | | | 鶏 | | | | | | | |
|---------------|--------|--------|--------|-------------|-------------|-------------|--------|-------------|-----------------------|--------|-------------|-------------|-----------------------|---------|-------------|
| | 戸数 | | | 頭数 | | | | 農場数 | | | | 羽数 | | | |
| | 繁 殖 | 肥 育 | 一 貫 | 繁 殖 雌 | 繁 殖 雄 | 肥 育 豚 | 子 豚 | 採 卵 鶏 | ブ ロ イ ラ ー | 種 鶏 | 地 鶏 等 | 採 卵 鶏 | ブ ロ イ ラ ー | 種 鶏 | 地 鶏 等 |
| 岡山市 | - | 1 | 1 | 4 | 1 | 33 | 12 | 15 | - | - | - | 441,774 | - | - | - |
| 玉野市 | - | 1 | - | - | - | 6 | - | 1 | - | - | - | 164 | - | - | - |
| 瀬戸内市 | - | - | - | - | - | - | - | 3 | - | - | 1 | 22,828 | - | - | 44 |
| 吉備中央町 | - | - | 1 | 44 | 4 | 250 | 190 | 9 | - | - | - | 72,965 | - | - | - |
| 備前県民局 （岡山） | - | 2 | 2 | 48 | 5 | 289 | 202 | 28 | - | - | 1 | 537,567 | - | - | 44 |
| 備前市 | - | - | - | - | - | - | - | 4 | - | 1 | - | 241,766 | - | 19,847 | - |
| 赤磐市 | - | - | - | - | - | - | - | 2 | - | 1 | - | 63,567 | - | 159,046 | - |
| 和気町 | - | - | - | - | - | - | - | - | - | 5 | - | - | - | 129,225 | - |
| 東備支局 | - | - | - | - | - | - | - | 6 | - | 7 | - | 305,333 | - | 308,118 | - |
| 計 | - | 2 | 2 | 48 | 5 | 289 | 202 | 34 | - | 7 | 1 | 842,900 | - | 308,118 | 44 |
| 合計 | 4 | | | 544 | | | | 42 | | | | 1,151,062 | | | |

注：1 成牛は24ヶ月齢以上、育成牛は24ヶ月齢未満4ヶ月齢以上、子牛は4ヶ月未満
 2 子豚は3ヶ月齢未満
 3 農場数は畜種ごとカウント（ダブルカウント有）

管内概要資料

| | | |
|---|------------------------|-----|
| 1 | 管内市町村の概況 | 173 |
| | (1) 面積・人口 | |
| | (2) 各種統計（商業・工業・道路・教育） | |
| | (3) 管内首長等の任期等の状況 | |
| | (4) 市町村財政状況 | |
| 2 | 局内事業の概況 | 179 |
| | (1) 管内環境関係施設等の概況 | 179 |
| | (2) 管内保健福祉の概況 | 183 |
| | (3) 管内農林水産業の概況 | 187 |
| | (4) 管内土木施設等の概況 | 191 |

1 管内市町村の概況

(1) 面積・人口

| 市町村名 | 面積 | 総人口 | ※2 人口増減率 | 世帯数 | 就業者割合 | | |
|------------------|---------------------------------------|----------------------------|------------------------|---------|-------|------|------|
| | | | | | 第1次 | 第2次 | 第3次 |
| | km ² | 人 | % | 世帯 | % | % | % |
| 岡山市 | ※1 789.95 | 709,799 | △0.40 | 327,620 | 2.3 | 21.5 | 76.2 |
| 玉野市 | ※1 103.44 | 51,631 | △1.94 | 24,090 | 2.7 | 32.0 | 65.3 |
| 備前市 | 258.13 | 28,985 | △2.06 | 13,486 | 4.3 | 34.4 | 61.2 |
| 瀬戸内市 | 125.46 | 34,872 | △0.86 | 14,068 | 9.1 | 30.0 | 61.0 |
| 赤磐市 | 209.36 | 40,794 | △1.00 | 16,439 | 8.1 | 29.4 | 62.4 |
| 和気町 | 144.21 | 12,385 | △2.04 | 5,296 | 7.2 | 34.1 | 58.7 |
| 吉備中央町 | 268.78 | 9,979 | △1.45 | 4,283 | 20.0 | 29.2 | 50.8 |
| 管内計 | 1,899.33 | 888,445 | △0.62 | 405,282 | - | - | - |
| 県計 | 7,114.44 | 1,815,161 | △0.84 | 801,409 | 4.2 | 27.0 | 68.7 |
| 全県対比(%) | 26.7 | 48.9 | - | 50.6 | - | - | - |
| 資料出所 (調査基準日等) | 全国都道府県 市区町村別 面積調 (令和7年10月1日) | 岡山県毎月流動人口調査 (令和7年10月1日) | ※3 国勢調査 (令和2年10月1日) | | | | |

※1 児島湖の水面が境界未定のため、岡山市、玉野市及び管内計には含まず県計のみ含む。また、玉野市の面積は香川県直島町と境界の一部が未定のため、参考値を示している。

※2 $(\text{令和7年人口}) \div (\text{令和6年人口}) \times 100 - 100$

※3 第1次産業とは、農業、林業、漁業（水産業）のこと。

第2次産業とは、鉱業、建設業、製造業のこと。

第3次産業とは、情報通信業、卸売・小売業、医療・福祉等のこと。

(2) 各種統計

| 市町村名 | 商業(卸売業・小売業) | | | 工業(従業者4人以上の事業所) | | |
|-------|----------------|---------|-------------|-----------------|---------|-------------|
| | 事業所数 | 従業者数 | 年間商品 販売額 | 事業所数 | 従業者数 | 製造品 出荷額等 |
| | 事業所 | 人 | 百万円 | 事業所 | 人 | 百万円 |
| 岡山市 | 7,727 | 72,604 | 3,327,810 | 850 | 31,097 | 1,012,722 |
| 玉野市 | 481 | 2,940 | 86,572 | 130 | 6,314 | 301,744 |
| 備前市 | 427 | 2,249 | 61,226 | 128 | 5,471 | 242,072 |
| 瀬戸内市 | 277 | 2,173 | 46,091 | 99 | 6,193 | 219,947 |
| 赤磐市 | 287 | 2,508 | 43,020 | 82 | 4,149 | 112,525 |
| 和気町 | 113 | 667 | 12,765 | 41 | 1,374 | 33,106 |
| 吉備中央町 | 109 | 439 | 6,832 | 34 | 1,989 | 49,083 |
| 管内計 | 9,421 | 83,580 | 3,584,316 | 1,364 | 56,587 | 1,971,199 |
| 県計 | 18,705 | 155,294 | 5,794,529 | 3,234 | 147,627 | 7,060,138 |
| 全県対比 | 50.4 | 53.8 | 61.9 | 42.2 | 38.3 | 27.9 |
| 資料出所 | 令和3年経済センサス活動調査 | | | 令和3年経済センサス活動調査 | | |

※ 金額の単位未満は、原則として四捨五入したため、総数と内訳の計が一致しない。

| 市町村名 | 道 路 | | | 自動車 課税台数 (軽自動車除) | 交通事故(属地) | | |
|------------------|--|---------|----------|---------------------------------------|----------------|-----|-------|
| | 国 道 | 県 道 | 市町村道 | | 件 数 | 死者数 | 負傷者数 |
| | km | km | km | 台 | 件 | 人 | 人 |
| 岡 山 市 | 145.9 | 574.3 | 5,927.0 | 258,926 | 2,289 | 20 | 2,529 |
| 玉 野 市 | 20.6 | 64.8 | 476.3 | 17,904 | 131 | 2 | 154 |
| 備 前 市 | 40.1 | 114.3 | 479.2 | 11,529 | 46 | 0 | 59 |
| 瀬戸内市 | 2.4 | 137.8 | 631.8 | 12,209 | 46 | 5 | 51 |
| 赤 磐 市 | 17.6 | 118.4 | 939.1 | 14,975 | 75 | 2 | 93 |
| 和 気 町 | 23.1 | 93.6 | 369.8 | 4,345 | 21 | 1 | 22 |
| 吉備中央町 | 45.5 | 131.9 | 861.3 | 3,734 | 7 | 0 | 7 |
| 管内計 | 295.2 | 1,235.1 | 9,684.5 | 323,622 | 2,615 | 30 | 2,915 |
| 県 計 | 1,000.7 | 3,646.1 | 27,671.9 | 713,969 | 4,869 | 60 | 5,489 |
| 全県対比(%) | 29.5 | 33.9 | 35.0 | 45.3 | 53.7 | 50 | 53.1 |
| 資料出所 (調査基準日等) | 道路現況調 (令和7年4月1日、ただし、 岡山市及び市町村道は令和6年 4月1日) | | | 自動車税種別割 課税実績 (定期課税分) (令和7年度) | 交通年鑑 (令和6年) | | |

※ 交通事故は、高速道又は自動車専用道の事故を含まない。

※ 交通事故の抽出期間は、令和6年1月1日～令和6年12月31日。

| 市町村名 | 教育(国・公・私立) | | | | | | | |
|-----------------|-------------------------|--------------------|------|--------|------|--------|------|--------|
| | 幼稚園 (うち認定こども園) | | 小学校 | | 中学校 | | 高等学校 | |
| | 園数 | 在園者数 | 学校数 | 児童数 | 学校数 | 生徒数 | 学校数 | 生徒数 |
| | 園 | 人 | 校 | 人 | 校 | 人 | 校 | 人 |
| 岡山市 | 118 (74) | 12,255 (9,655) | 91 | 35,641 | 44 | 18,814 | 26 | 20,207 |
| 玉野市 | 4 (-) | 82 (-) | 14 | 2,181 | 7 | 1,106 | 4 | 1,463 |
| 備前市 | 10 (10) | 570 (570) | 10 | 1,123 | 5 | 614 | 2 | 363 |
| 瀬戸内市 | 8 (2) | 350 (210) | 9 | 1,647 | 3 | 889 | 1 | 348 |
| 赤磐市 | 8 (2) | 486 (275) | 12 | 2,383 | 6 | 1,616 | 1 | 429 |
| 和気町 | 3 (3) | 265 (265) | 3 | 487 | 2 | 264 | 1 | 298 |
| 吉備中央町 | 5 (5) | 212 (212) | 4 | 377 | 2 | 224 | 1 | 195 |
| 管内計 | 156 (96) | 14,220 (11,187) | 143 | 43,839 | 69 | 23,527 | 36 | 23,303 |
| 県計 | 327 (167) | 26,319 (18,329) | 361 | 90,295 | 159 | 48,441 | 86 | 46,984 |
| 全県対比(%) | 47.7 (57.5) | 54.0 (61.0) | 39.6 | 48.6 | 43.4 | 48.6 | 41.9 | 49.6 |
| 資料出所 (調査基準日) | 岡山県学校基本統計 (令和7年5月1日) | | | | | | | |

(3) 管内首長等の任期等の状況

(令和8年5月1日現在)

| 市町村名 | 首 長 | 副市町長 |
|-------|---|--|
| 岡 山 市 | 大森 雅夫 (おおもり まさお) 任期：令和11年10月8日 (4期目) | 中原 健一 (なかはら けんいち) 任期：令和10年7月8日 中原 貴美 (なかはら たかみ) 任期：令和12年3月31日 平澤 重之 (ひらさわ しげゆき) 任期：令和12年3月31日 |
| 玉 野 市 | 柴田 義朗 (しばた よしろう) 任期：令和11年10月28日 (2期目) | 市倉 勇樹 (いちくら はやき) 任期：令和12年3月31日 |
| 備 前 市 | 長崎 信行 (ながさき のぶゆき) 任期：令和11年4月23日 (1期目) | 佐藤 将男 (さとう まさお) 任期：令和11年6月30日 |
| 瀬戸内市 | 黒石 健太郎 (くろいし けんたろう) 任期：令和11年6月15日 (1期目) | 村山 祥栄 (むらやま しょうえい) 任期：令和11年12月21日 難波 彰生 (なんば あきお) 任期：令和12年3月31日 |
| 赤 磐 市 | 前田 正之 (まえだ まさゆき) 任期：令和11年4月16日 (1期目) | 是松 誠 (これまつ まこと) 任期：令和11年6月5日 |
| 和 気 町 | 太田 啓補 (おおた けいすけ) 任期：令和12年4月15日 (2期目) | 今田 好泰 (いまだ よしやす) 任期：令和8年5月20日 |
| 吉備中央町 | 山本 雅則 (やまもと まさのり) 任期：令和10年10月23日 (4期目) | 岡田 清 (おかだ きよし) 任期：令和10年11月16日 |

(4) 市町村財政状況（令和6年度市町村別決算状況）

（単位：千円、％）

| 市町村名 | 歳入総額 A | 歳出総額 B | 歳入歳出差引 C (A - B) | 翌年度に繰り 越すべき財源 D | 実質収支 E (C - D) |
|-------|-------------|-------------|---------------------|-----------------------|-------------------|
| 岡山市 | 407,872,192 | 389,501,609 | 18,370,583 | 5,169,871 | 13,200,712 |
| 玉野市 | 28,223,209 | 27,250,368 | 972,841 | 30,553 | 942,288 |
| 備前市 | 23,979,418 | 21,806,488 | 2,172,930 | 1,230,910 | 942,020 |
| 瀬戸内市 | 25,580,735 | 24,839,506 | 741,229 | 117,191 | 624,038 |
| 赤磐市 | 23,093,052 | 21,547,838 | 1,545,214 | 260,937 | 1,284,277 |
| 和気町 | 10,370,548 | 9,748,512 | 622,036 | 42,235 | 579,801 |
| 吉備中央町 | 11,882,987 | 11,277,834 | 605,153 | 206,288 | 398,865 |

| 市町村名 | 財政力指数 R4-R6平均 | 経常収支比率 | 実質公債費比率 R4-R6平均 | 地方債現在高 | 積立金現在高 |
|-------|------------------|--------|--------------------|-------------|------------|
| 岡山市 | 0.74 | 91.2 | 5.7 | 338,939,637 | 66,428,407 |
| 玉野市 | 0.51 | 94.0 | 4.6 | 17,732,245 | 12,114,551 |
| 備前市 | 0.42 | 89.2 | 8.6 | 17,565,032 | 10,452,158 |
| 瀬戸内市 | 0.54 | 87.4 | 8.5 | 20,934,444 | 10,070,405 |
| 赤磐市 | 0.44 | 91.3 | 8.1 | 16,444,654 | 10,316,501 |
| 和気町 | 0.34 | 87.0 | 7.2 | 9,957,672 | 5,523,774 |
| 吉備中央町 | 0.28 | 86.8 | 8.8 | 7,955,532 | 4,403,011 |

※ 経常収支比率は、経常一般財源に減収補てん債特例分・臨時財政対策債を含む。

2 局内事業の概況

(1) 管内環境関係施設等の概況

① 環境保全関係

[大気関係施設等の状況]

(令和8年4月1日現在)

| 区 分 | 大気汚染防止法 | | | |
|------|---------|--------------|-----------|--------|
| | ばい煙発生施設 | 揮発性有機化合物排出施設 | 一般粉じん発生施設 | 水銀排出施設 |
| 事業場数 | 155 | 2 | 44 | 8 |

| 区 分 | 岡山県環境への負荷の低減に関する条例 | | |
|------|--------------------|---------|----------|
| | ばい煙発生施設 | 粉じん発生施設 | 有害ガス発生施設 |
| 事業場数 | 3 | 14 | 35 |

※岡山市を除く。

[水質関係施設等の状況]

(令和8年4月1日現在)

| 区 分 | 瀬戸内海環境保全 特別措置法 | 水質汚濁防止法 | | 岡山県環境への負荷の 低減に関する条例 |
|------|-------------------|-----------------------|-----------------------|------------------------|
| | | 50m ³ /日以上 | 50m ³ /日未満 | |
| 事業場数 | 60 | 39 | 559 | 25 |

※岡山市を除く。

[有害化学物質関係の状況]

(令和8年4月1日現在)

| 区 分 | ダイオキシン類対策特別措置法 | フロン排出抑制法登録事業者 |
|------|------------------|---------------|
| 事業場数 | 《大気関係》16 《水質関係》6 | 567 |

※ダイオキシン類対策特別措置法は岡山市を除く。

※フロン排出抑制法登録事業者は岡山市を含む。

[浄化槽設置基数の状況]

(令和8年4月1日現在)

| 区 分 | 合併処理浄化槽 | 単独処理浄化槽 | 合 計 |
|-------|---------|---------|--------|
| 玉野市 | 796 | 379 | 1,175 |
| 備前市 | 1,849 | 1,348 | 3,197 |
| 瀬戸内市 | 5,239 | 1,367 | 6,606 |
| 赤磐市 | 2,032 | 511 | 2,543 |
| 和気町 | 104 | 43 | 147 |
| 吉備中央町 | 1,796 | 631 | 2,427 |
| 合 計 | 11,816 | 4,279 | 16,095 |

〔浄化槽保守点検業者の状況〕

(令和8年4月1日現在)

| 名 称 | 営業区域 |
|----------------------|----------------------|
| (株)玉野民生公社 | 玉野市 |
| 牛窓環境開発(有) | 瀬戸内市(旧牛窓町) |
| (株)邑久環境整備事業所 | 瀬戸内市(旧邑久町、旧牛窓町) |
| (株)カロスアウラ | 瀬戸内市(旧邑久町、旧長船町) |
| (株)十字屋 | 吉備中央町(旧加茂川町) |
| 縄手商事(株) | 吉備中央町(旧賀陽町) |
| 岡山県環境整備事業協同組合 | 備前市、赤磐市、吉備中央町 |
| 昭和開発(株) | 備前市(旧備前市)、瀬戸内市(旧長船町) |
| (有)日生環境 | 備前市(旧日生町) |
| (有)和気環境サービス | 備前市(旧吉永町)、和気町(旧和気町) |
| (有)クリーンセンター瀬戸内 | 備前市(旧備前市) |
| (株)備前浄化槽管理センター | 備前市(旧備前市) |
| 西日本高速道路エンジニアリング関西(株) | 備前市(旧備前市) |
| (有)カナカエコシステム | 備前市(旧備前市) |
| (有)岩元清掃舎 | 備前市(旧備前市) |
| キョクトウ(有) | 赤磐市、和気町(旧佐伯町) |

〔墓地等施設の状況〕

(令和8年4月1日現在)

| 区 分 | 墓地（施設数） | | 納骨堂（施設数） | | 火葬場（施設数） | |
|-------|---------|------|----------|------|----------|------|
| | 公共 | 宗教法人 | 公共 | 宗教法人 | 公共 | 宗教法人 |
| 和気町 | 15 | 4 | 0 | 2 | 3 | 0 |
| 吉備中央町 | 1 | 2 | 0 | 2 | 1 | 0 |

② 廃棄物関係

〔産業廃棄物処理業者の状況〕

(令和8年4月1日現在)

| 区 分 | 許可業者数 |
|-------------------------|-------|
| 産業廃棄物収集運搬業 | 2,041 |
| 産業廃棄物処分業（中間処理） | 49 |
| 産業廃棄物処分業（最終処分） | 1 |
| 産業廃棄物処分業（中間処理・最終処分） | 0 |
| 特別管理産業廃棄物収集運搬業 | 305 |
| 特別管理産業廃棄物処分業（中間処理） | 1 |
| 特別管理産業廃棄物処分業（最終処分） | 1 |
| 特別管理産業廃棄物処分業（中間処理・最終処分） | 0 |

※岡山市許可分を除く。

〔産業廃棄物処理施設の状況〕

(令和8年4月1日現在)

| 区分 | 施設の種類 | 施設数 |
|--------|----------------|-----|
| 中間処理施設 | 汚泥の脱水施設 | 4 |
| | 汚泥の乾燥施設 | 3 |
| | 汚泥の焼却施設 | 0 |
| | 廃油の油水分離施設 | 2 |
| | 廃油の焼却施設 | 0 |
| | 廃酸・廃アルカリの中和施設 | 0 |
| | 廃プラスチック類の破碎施設 | 1 |
| | 木くず又はがれき類の破碎施設 | 37 |
| | 廃プラスチック類の焼却施設 | 0 |
| | 産業廃棄物焼却施設 | 0 |
| 最終処分場 | 安定型最終処分場 | 0 |
| | 管理型最終処分場 | 5 |
| 合 計 | | 52 |

※岡山市許可分を除く。

〔一般廃棄物処理施設（公共）の状況〕

(令和8年4月1日現在)

| 区分 | 施設名 | 処理能力 | 稼働年 |
|----------------------|-----------------------------|------------------------|-------|
| 焼却施設 | 岡山市当新田環境センター | 300 t/日 | 平成6年 |
| | 岡山市東部クリーンセンター | 450 t/日 | 平成13年 |
| | 玉野市東清掃センター | 150 t/日 | 昭和53年 |
| | 備前市クリーンセンター備前 | 39 t/日 | 平成10年 |
| | 瀬戸内市クリーンセンターかもめ | 43 t/日 | 平成9年 |
| | 赤磐市環境センター | 44 t/日 | 平成26年 |
| | 和気町クリーンセンター | 10 t/日 | 平成30年 |
| 粗大ごみ処理施設 | 岡山市東部リサイクルプラザ | 58 t/日 | 平成13年 |
| | 岡山市西部リサイクルプラザ | 26 t/日 | 平成26年 |
| | 玉野市粗大ごみ処理施設 | 35 t/日 | 平成5年 |
| 再生利用施設 | 岡山市東部リサイクルプラザ | 27 t/日 | 平成13年 |
| | 岡山市西部リサイクルプラザ | 17 t/日 | 平成26年 |
| | 玉野市リサイクルプラザ | 7 t/日 | 平成15年 |
| | 備前市日生清掃工場選別施設 | 8 t/日 | 昭和53年 |
| し尿処理施設 | 岡山市一宮浄化センター | 300 k1/日 | 令和3年 |
| | 岡山市当新田浄化センター | 170 k1/日 | 昭和60年 |
| | 岡山市犬島浄化センター | 0.35 k1/日 | 昭和62年 |
| | 玉野市西清掃センター | 100 k1/日 | 平成6年 |
| | 備前市衛生センター | 34 k1/日 | 平成28年 |
| | 瀬戸内市長船衛生センター | 18 k1/日 | 昭和62年 |
| | 神崎衛生施設組合神崎処理場 | 180 k1/日 | 平成9年 |
| | 旭川中部衛生施設組合旭清苑 | 42 k1/日 | 平成4年 |
| | 和気・赤磐し尿処理施設一部事務組合和気赤磐衛生センター | 72 k1/日 | 平成14年 |
| 最終処分場 | 岡山市三手最終処分場（拡張部） | 59,700 m ³ | 埋立前 |
| | 岡山市山上新最終処分場 | 450,000 m ³ | 平成17年 |
| | 玉野市一般廃棄物最終処分場 | 333,200 m ³ | 平成4年 |
| | 備前市備前一般廃棄物最終処分場 | 94,550 m ³ | 昭和58年 |
| | 備前市日生一般廃棄物最終処分場 | 15,554 m ³ | 平成8年 |
| 岡山市久米南町衛生施設組合大田最終処分場 | 10,800 m ³ | 昭和60年 | |

〔一般廃棄物のごみ処理の状況〕

(令和7年度調査による令和6年度実績)

| 区 分 | 処理主体割合 [人口割%] | | 収集方法割合 [重量割%] | | 処理方法割合 [重量割%] | | | 収集量 [t/年] |
|-------|------------------|-----|------------------|-------|------------------|----------|-------------|--------------|
| | 市町 | 自家 | 直営 | 業者 | 直接 焼却 | 直接 埋立 | 資源化 減量化等 | |
| 岡 山 市 | 100.0 | 0.0 | 25.0 | 75.0 | 65.5 | 0.6 | 33.9 | 260,272 |
| 玉 野 市 | 100.0 | 0.0 | 16.9 | 83.1 | 83.7 | 4.0 | 12.3 | 18,433 |
| 備 前 市 | 100.0 | 0.0 | 73.7 | 26.3 | 88.7 | 0.0 | 11.3 | 8,099 |
| 瀬戸内市 | 100.0 | 0.0 | 0.0 | 100.0 | 88.9 | 0.0 | 11.1 | 9,758 |
| 赤 磐 市 | 100.0 | 0.0 | 20.8 | 79.2 | 88.2 | 1.1 | 10.8 | 9,886 |
| 和 気 町 | 100.0 | 0.0 | 100.0 | 0.0 | 74.4 | 1.4 | 24.2 | 3,530 |
| 吉備中央町 | 100.0 | 0.0 | 0.0 | 100.0 | 86.5 | 0.0 | 13.5 | 2,929 |

〔一般廃棄物のし尿処理の状況〕 (令和7年度調査による令和6年度実績)

| 区 分 | 総人口 | 処理主体割合 [人口割%] | | | | | 処理量 [kl/年] |
|-------|---------|------------------|-----|------|----------------|------|---------------|
| | | 市町 | 自家 | 下水道 | コミュニティ プラント | 浄化槽 | |
| 岡 山 市 | 696,045 | 7.1 | 0.0 | 64.5 | 0.9 | 27.6 | 178,795 |
| 玉 野 市 | 54,284 | 3.7 | 0.0 | 92.3 | 0.0 | 4.3 | 6,532 |
| 備 前 市 | 30,884 | 11.0 | 0.8 | 73.3 | 2.7 | 12.3 | 8,228 |
| 瀬戸内市 | 36,195 | 15.1 | 0.1 | 37.1 | 7.6 | 38.3 | 23,668 |
| 赤 磐 市 | 41,206 | 6.4 | 0.0 | 77.4 | 1.4 | 14.7 | 10,435 |
| 和 気 町 | 12,995 | 0.0 | 3.3 | 96.5 | 4.2 | 0.7 | 675 |
| 吉備中央町 | 10,216 | 19.4 | 1.3 | 17.5 | 8.6 | 53.6 | 6,558 |

〔容器包装リサイクル法に基づく分別収集の状況〕

(第11期の各市町村分別収集計画)

| 区 分 | 対象品目 | | | | | | | | | | | |
|-------|-----------|-----------|------------|----------|------------|-----------|-----------|----------|------------|-----------|----------|------------|
| | 無色 ガラス | 茶色 ガラス | その他 ガラス | その 他紙 | PET ボトル | その他 プラ | 白色 トレイ | 製品 プラ | スチー ル容器 | アルミ 容器 | 段ボ ール | 飲料用 紙容器 |
| 岡 山 市 | ○ | ○ | ○ | ○ | ○ | ○ | - | ○ | ○ | ○ | ○ | ○ |
| 玉 野 市 | ○ | ○ | ○ | ○ | ○ | ○ | - | - | ○ | ○ | ○ | ○ |
| 備 前 市 | ○ | ○ | ○ | - | ○ | ○ | ○ | ○ | ○ | ○ | ○ | ○ |
| 瀬戸内市 | ○ | ○ | ○ | - | ○ | ○ | - | ○ | ○ | ○ | ○ | ○ |
| 赤 磐 市 | ○ | ○ | ○ | - | ○ | ○ | ○ | ○ | ○ | ○ | ○ | ○ |
| 和 気 町 | ○ | ○ | ○ | ○ | ○ | ○ | ○ | ○ | ○ | ○ | ○ | ○ |
| 吉備中央町 | ○ | ○ | ○ | - | ○ | ○ | - | - | ○ | ○ | ○ | ○ |

(2) 管内保健福祉の概況

① 社会福祉関係施設等の状況

(令和8年4月1日現在)

| 施設種別 | | 市町 | 合計 | 玉野市 | 備前市 | 瀬戸内市 | 赤磐市 | 和気町 | 吉備中央町 | 岡山市 | |
|---------------------|------------|-----------------|--------|-----|-----|------|-----|-----|-------|--------|-----|
| 医療関係施設 | 病院 | | 19 | 6 | 4 | 4 | 1 | 2 | 2 | 55 | |
| | 病院病床数 | | 2,302 | 627 | 313 | 748 | 245 | 165 | 204 | 10,937 | |
| | 診療所 | | 163 | 47 | 31 | 30 | 32 | 11 | 12 | 698 | |
| | 診療所病床数 | | 48 | 26 | 3 | - | - | 19 | - | 733 | |
| | 歯科診療所 | | 93 | 29 | 16 | 15 | 22 | 6 | 5 | 452 | |
| 医療関係従事者 (R6年調査等) | 医師(R6調査) | | 271 | 76 | 41 | 70 | 48 | 16 | 20 | 2,947 | |
| | 歯科医師(R6調査) | | 138 | 50 | 19 | 30 | 27 | 7 | 5 | 928 | |
| | 薬剤師(R6調査) | | 317 | 111 | 44 | 52 | 73 | 25 | 12 | 2,148 | |
| | 看護師 | | 1,647 | 470 | 246 | 387 | 288 | 124 | 132 | 11,081 | |
| | 准看護師 | | 421 | 123 | 73 | 104 | 56 | 39 | 26 | 928 | |
| | 保健師 | | 123 | 25 | 26 | 23 | 24 | 18 | 7 | 431 | |
| | 助産師 | | 10 | 2 | 2 | 2 | 3 | - | 1 | 289 | |
| 地区組織 | 愛育委員 | | 1,504 | 733 | 369 | 21 | 126 | 94 | 161 | 5,320※ | |
| | 栄養委員 | | 744 | 227 | 171 | 0 | 126 | 59 | 161 | 1,681※ | |
| 生活保護 | 救護施設 | | - | - | - | - | - | - | - | 1 | |
| | 医療保護施設 | | - | - | - | - | - | - | - | 1 | |
| | 授産施設 | | - | - | - | - | - | - | - | - | |
| 障害者福祉 | 障害者支援施設 | | 6 | 1 | - | - | - | 2 | 3 | 12 | |
| | 障害福祉サービス | 居宅介護 | | 26 | 8 | 6 | 3 | 5 | 3 | 1 | 151 |
| | | 重度訪問介護 | | 19 | 7 | 4 | 3 | 2 | 2 | 1 | 137 |
| | | 行動援護 | | 3 | 1 | - | - | 1 | 1 | - | 18 |
| | | 同行援護 | | 8 | 2 | 1 | 1 | 2 | 2 | - | 25 |
| | | 生活介護 | | 27 | 7 | 4 | 3 | 6 | 4 | 3 | 70 |
| | | 療養介護 | | - | - | - | - | - | - | - | 2 |
| | | 短期入所(ショートステイ) | | 18 | 3 | 1 | 3 | 4 | 4 | 3 | 61 |
| | | 重度障害者等包括支援 | | - | - | - | - | - | - | - | - |
| | | 自立訓練(機能訓練) | | 1 | - | 1 | - | - | - | - | 1 |
| | | 自立訓練(生活訓練) | | 4 | 1 | 1 | - | - | - | 2 | 13 |
| | | 就労選択支援 | | - | - | - | - | - | - | - | 6 |
| | | 就労移行支援 | | 1 | - | - | - | - | - | 1 | 22 |
| | | 就労継続支援(A型) | | 11 | 1 | 1 | 3 | 2 | 1 | 3 | 44 |
| | | 就労継続支援(B型) | | 34 | 8 | 6 | 5 | 4 | 5 | 6 | 142 |
| | | 就労定着支援 | | 2 | 1 | - | - | - | - | 1 | 23 |
| | | 自立生活援助 | | 2 | - | - | - | - | 1 | 1 | 4 |
| | | 共同生活援助(グループホーム) | | 23 | 4 | 4 | 3 | 4 | 5 | 3 | 65 |
| | | 特定相談支援(計画相談支援) | | 28 | 5 | 3 | 7 | 7 | 3 | 3 | 69 |
| | | 一般相談支援 | 地域移行支援 | | 5 | 1 | 1 | 1 | 1 | 1 | - |
| 地域定着支援 | | | 5 | 1 | 1 | 1 | 1 | 1 | - | 38 | |
| 地域生活支援事業 | 地域活動支援センター | | 10 | 5 | 1 | 1 | 1 | 2 | - | 17 | |
| | 福祉ホーム | | 1 | - | - | - | - | - | 1 | 1 | |

※は令和7年4月1日現在

(令和8年4月1日現在)

| 施設種別 | | 市町 | 合計 | 玉野市 | 備前市 | 瀬戸内市 | 赤磐市 | 和気町 | 吉備中央町 | 岡山市 | |
|-------------|-------------------------|------------|----|-----|-----|------|-----|-----|-------|-----|-----|
| 老人福祉社 | 養護老人ホーム | | 5 | 1 | 2 | 1 | - | 1 | - | 5 | |
| | 特別養護老人ホーム(地域密着型を含む) | | 39 | 11 | 9 | 6 | 7 | 3 | 3 | 69 | |
| | 軽費老人ホーム(A型) | | - | - | - | - | - | - | - | - | |
| | 軽費老人ホーム(B型) | | - | - | - | - | - | - | - | 1 | |
| | 軽費老人ホーム(ケアハウス) | | 10 | 2 | 1 | 2 | 3 | 2 | - | 21 | |
| | 有料老人ホーム | | 22 | 4 | 8 | 4 | 3 | 3 | - | 94 | |
| | 老人短期入所施設 | | 3 | 3 | - | - | - | - | - | 8 | |
| | 老人デイサービスセンター | | 84 | 26 | 13 | 19 | 18 | 5 | 3 | 295 | |
| | 生活支援ハウス(高齢者生活福祉センター) | | 2 | - | - | - | 1 | - | 1 | 3 | |
| | 在宅介護支援センター | | 3 | - | - | 3 | - | - | - | 20 | |
| | 老人福祉センター | | 4 | - | - | - | 1 | 1 | 2 | 2 | |
| | 老人憩の家 | | 3 | - | 1 | 1 | 1 | - | - | 14 | |
| | 老人福祉施設付設作業所 | | - | - | - | - | - | - | - | - | |
| | 認知症対応型共同生活援助事業(グループホーム) | | 39 | 15 | 7 | 4 | 5 | 5 | 3 | 114 | |
| | 小規模多機能型居宅介護事業所 | | 24 | 9 | 2 | 6 | 3 | 2 | 2 | 73 | |
| 複合型サービス | | 3 | 1 | - | 2 | - | - | - | 7 | | |
| 地域包括支援センター | | 6 | 1 | 1 | 1 | 1 | 1 | 1 | 16 | | |
| 児童福祉社 | 助産施設(休止中含む) | | 1 | - | - | - | - | 1 | - | 4 | |
| | 乳児院 | | - | - | - | - | - | - | - | 1 | |
| | 母子生活支援施設(未公表) | | - | - | - | - | - | - | - | - | |
| | 保育所(保育所型認定こども園含む) | | 32 | 11 | - | 8 | 13 | - | - | 83 | |
| | 幼保連携型認定こども園 | | 22 | - | 10 | 2 | 2 | 3 | 5 | 81 | |
| | 児童厚生施設 | 児童館 | | 3 | 1 | - | - | 1 | 1 | - | 23 |
| | | 児童遊園 | | - | - | - | - | - | - | - | 4 |
| | 児童養護施設 | | 2 | - | - | - | 1 | - | 1 | 5 | |
| | 障害児入所施設 | | - | - | - | - | - | - | - | 4 | |
| | 児童発達支援センター | | 3 | 1 | - | 1 | 1 | - | - | 5 | |
| | 児童心理治療施設 | | - | - | - | - | - | - | - | 1 | |
| | 児童自立支援施設 | | - | - | - | - | - | - | - | 1 | |
| | 児童家庭支援センター | | - | - | - | - | - | - | - | 1 | |
| | 障害児通所支援 | 児童発達支援 | | 24 | 4 | 4 | 5 | 7 | 1 | 3 | 142 |
| | | 放課後等デイサービス | | 38 | 4 | 8 | 10 | 11 | 1 | 4 | 182 |
| 居宅訪問型児童発達支援 | | | - | - | - | - | - | - | - | 1 | |
| 保育所等訪問支援 | | | 6 | 1 | 1 | 1 | 2 | - | 1 | 29 | |
| 障害児相談支援 | | 25 | 4 | 4 | 5 | 6 | 4 | 2 | 67 | | |
| その他 | 授産施設 | | - | - | - | - | - | - | - | - | |
| | 共同作業場(老人) | | 2 | - | - | - | 1 | - | 1 | - | |
| 保健施設 | 介護老人保健施設 | | 9 | 2 | 2 | 1 | 1 | 1 | 2 | 25 | |
| | 介護医療院 | | 2 | - | - | - | - | 1 | 1 | 5 | |
| | 訪問看護ステーション | | 17 | 4 | 4 | 3 | 5 | 1 | - | 129 | |
| | 市町村保健センター | | 8 | 1 | 2 | 1 | 1 | 2 | 1 | 7 | |

② 人口・生活保護・介護保険等の状況

(令和8年4月1日現在)

| 区分 | | 市町 | 合計 | 玉野市 | 備前市 | 瀬戸内市 | 赤磐市 | 和気町 | 吉備中央町 | 岡山市 |
|--|-------------------------------------|-----|---------|--------|--------|--------|--------|--------|-------|---------|
| 世帯数 | 総数(R7.1.1住民基本台帳) | | 88,906 | 26,981 | 15,357 | 16,288 | 18,846 | 6,273 | 5,161 | 342,192 |
| | 日本人世帯 | | 85,544 | 26,206 | 14,602 | 15,568 | 18,332 | 5,975 | 4,861 | 328,460 |
| | 外国人世帯 | | 2,903 | 670 | 682 | 629 | 400 | 257 | 265 | 11,846 |
| | 複数国籍世帯 | | 459 | 105 | 73 | 91 | 114 | 41 | 35 | 1,886 |
| 人口 | 人口(R7.10.1岡山県毎月流動人口) ※年齢不詳を含んでいる | | 178,646 | 51,631 | 28,985 | 34,872 | 40,794 | 12,385 | 9,979 | 709,799 |
| 人口動態 <small>R6年 (厚生労働省人口動態統計)</small> | 出生数 | | 735 | 214 | 97 | 159 | 195 | 38 | 32 | 4,593 |
| | 低出生体重児数 | | 55 | 13 | 8 | 10 | 20 | - | 4 | 450 |
| | 死亡数 | | 3,181 | 918 | 563 | 602 | 614 | 277 | 207 | 8,223 |
| | 乳児死亡数 | | - | - | - | - | - | - | - | 7 |
| | 新生児死亡数 | | - | - | - | - | - | - | - | 3 |
| | 死産数 | | 12 | 4 | 1 | 3 | 4 | - | - | 122 |
| | 自然死産 | | 7 | 1 | 1 | 2 | 3 | - | - | 54 |
| | 人工死産 | | 5 | 3 | - | 1 | 1 | - | - | 68 |
| | 周産期死亡 | | 3 | - | 1 | - | 2 | - | - | 21 |
| | 婚姻 | | 406 | 138 | 52 | 78 | 95 | 27 | 16 | 3,073 |
| 離婚 | | 258 | 84 | 43 | 45 | 64 | 15 | 7 | 1,190 | |
| 人口構成 | 年少人口(0~14歳) (R7.10.1岡山県毎月流動人口) | | 18,019 | 4,696 | 2,397 | 3,863 | 5,204 | 1,055 | 804 | 83,512 |
| | 生産年齢人口(15~64歳) (＃) | | 90,696 | 25,936 | 14,336 | 18,563 | 21,065 | 6,063 | 4,733 | 416,290 |
| | 老年人口(65歳~) (＃) | | 68,682 | 20,584 | 12,031 | 12,155 | 14,253 | 5,235 | 4,424 | 188,579 |
| | 高齢化率(%) (＃) | | 39 | 40 | 42 | 35 | 35 | 42 | 44 | 27 |
| 老人 | 老人クラブ数(R8.3.31) | | 296 | 50 | 50 | 55 | 72 | 35 | 34 | 432 |
| | 老人クラブ会員数(＃) | | 14,001 | 2,155 | 2,282 | 3,539 | 2,907 | 1,913 | 1,205 | 22,078 |
| 生活保護 <small>(含停止)</small> | 生活保護世帯数(R8.2月分) | | 801 | 400 | 138 | 63 | 87 | 64 | 49 | 10,054 |
| | 生活保護人員 (＃) | | 934 | 469 | 170 | 69 | 98 | 75 | 53 | 12,449 |
| | 保護率(%) (＃) | | 0.53 | 0.87 | 0.55 | 0.19 | 0.23 | 0.59 | 0.53 | 1.80 |
| 母子父子寡婦 | 母子父子寡婦福祉資金貸付件数(R8.3.31) | | 5 | 5 | - | - | - | - | - | - |
| | ひとり親家庭等医療費受給者数(＃) | | 1,210 | 287 | 137 | 426 | 216 | 73 | 71 | - |
| | 児童扶養手当受給者数(＃) | | 1,146 | 342 | 174 | 237 | 245 | 97 | 51 | - |
| 手帳 | 身体障害者手帳保持者(R8.3.31) | | 7,952 | 2,136 | 1,553 | 1,433 | 1,685 | 604 | 541 | 22,109 |
| | 療育手帳所持者(＃) | | 2,213 | 573 | 426 | 375 | 503 | 167 | 169 | 7,170 |
| | 精神障害者保健福祉手帳交付者(＃) | | 2,097 | 657 | 327 | 409 | 467 | 121 | 116 | - |
| 相談指導者 | 民生委員・児童委員数(区域担当) | | 567 | 134 | 113 | 95 | 114 | 56 | 55 | 1,020 |
| | 主任児童委員数 | | 62 | 22 | 18 | 7 | 9 | 3 | 3 | 147 |
| | 身体障害者相談員(R7.4.1) | | 32 | 8 | 4 | 10 | 6 | 1 | 3 | 35 |
| | 知的障害者相談員(R7.4.1) | | 18 | 2 | 5 | 3 | 4 | 2 | 2 | 17 |
| 介護保険指定等事業所 | 訪問介護 | | 49 | 15 | 8 | 9 | 8 | 8 | 1 | 221 |
| | 訪問入浴介護 | | - | - | - | - | - | - | - | 6 |
| | 訪問看護 | | 17 | 4 | 4 | 3 | 5 | 1 | - | 129 |
| | 訪問リハビリテーション | | 3 | - | 2 | 1 | - | - | - | 7 |
| | 居宅療養管理指導 | | 2 | 1 | 1 | - | - | - | - | 1 |
| | 通所介護(広域型) | | 53 | 14 | 6 | 13 | 15 | 3 | 2 | 162 |
| | 通所リハビリテーション | | 8 | 1 | 2 | 1 | 1 | 1 | 2 | 27 |
| | 短期入所生活介護 | | 42 | 14 | 9 | 6 | 7 | 3 | 3 | 75 |
| | 短期入所療養介護 | | 10 | 2 | 2 | 1 | 1 | 1 | 3 | 30 |
| | 特定施設入居者生活介護 | | 11 | 1 | 4 | 1 | 3 | 2 | - | 47 |
| | 福祉用具貸与 | | 6 | 2 | 2 | 1 | - | 1 | - | 37 |
| | 特定福祉用具販売 | | 6 | 2 | 2 | 1 | - | 1 | - | 36 |
| | 介護老人福祉施設(広域型) | | 30 | 8 | 4 | 6 | 6 | 3 | 3 | 36 |
| | 介護老人保健施設 | | 9 | 2 | 2 | 1 | 1 | 1 | 2 | 25 |
| 介護医療院 | | 2 | - | - | - | - | 1 | 1 | 5 | |

③ 保健衛生関係の状況

(令和8年4月1日現在)

| 区分 | 市町 | 合計 | 玉野市 | 備前市 | 瀬戸内市 | 赤磐市 | 和気町 | 吉備中央町 | 岡山市他 |
|---------------------------|--------------------|-------|--------------|-------|-------|-------|-----|--------|-----------|
| 結核登録患者数(潜在性含む)(R7.12.31) | | 56 | 15 | 13 | 12 | 11 | 3 | 2 | - |
| 原爆被爆者手帳交付数(R8.3.31) | | 64 | 29 | 3 | 14 | 15 | 1 | 2 | 345 ※1 |
| 特定医療費(指定難病等)(R8.3.31) | | 2,110 | 657 | 360 | 387 | 450 | 142 | 114 | - |
| 小児慢性特定疾病患者数(R8.3.31) | | 111 | 市町村ごとの数値は非公表 | | | | | | - |
| 公害認定患者数(R8.3.31) | | 27 | 15 | 12 | - | - | - | - | - |
| 食品関係 営業施設 | 許可を要する営業施設 | 2,502 | 640 | 528 | 526 | 426 | 164 | 218 | 77 ※2 |
| | 届出を要する施設 | 1,081 | 302 | 198 | 190 | 194 | 93 | 104 | 4 ※2 |
| | 計 | 3,583 | 942 | 726 | 716 | 620 | 257 | 322 | 81 |
| 生活衛生 関係施設 | 旅館・ホテル等 | 236 | 65 | 70 | 55 | 11 | 8 | 27 | - |
| | 住宅宿泊事業(民泊) | 27 | 8 | 7 | 9 | 2 | 1 | 0 | - |
| | 理容所 | 172 | 53 | 30 | 27 | 33 | 11 | 18 | - |
| | 美容所 | 345 | 104 | 53 | 70 | 66 | 30 | 22 | 1 ※2 |
| | クリーニング所 | 56 | 15 | 10 | 10 | 11 | 5 | 5 | 4 ※2 |
| | 公衆浴場 | 30 | 8 | 3 | 4 | 6 | 2 | 7 | - |
| | 興行場 | 7 | 3 | 1 | 1 | - | 2 | - | - |
| | 遊泳用プール等 | 13 | 3 | 2 | 4 | 2 | 1 | 1 | - |
| | 特定建築物 | 48 | 16 | 8 | 8 | 8 | 4 | 4 | - |
| ビル管登録業 | 7 | 3 | - | 2 | 2 | - | - | 177 ※3 | |
| 水道施設 | 上水道 ※大臣認可施設を含む | 6 | 1 | 1 | 1 | 1 | 1 | 1 | 1 ※3 |
| | 簡易水道 | 8 | - | - | - | - | 8 | - | - |
| | 専用水道 ※市に権限のある施設を除く | 1 | - | - | - | - | 1 | - | - |
| | 計 | 15 | 1 | 1 | 1 | 1 | 10 | 1 | 1 ※3 |
| 温泉施設 | 泉源 | 26 | 3 | 2 | 3 | 5 | 3 | 10 | - |
| | 温泉利用許可施設 | 14 | 2 | 1 | - | 4 | 2 | 5 | - |
| 薬局・医薬品販売業等 | 薬局 | 79 | 33 | 8 | 13 | 17 | 5 | 3 | - |
| | 店舗販売業 | 38 | 17 | 5 | 7 | 7 | 2 | - | - |
| | 卸売販売業 | 10 | 4 | 6 | - | - | - | - | - |
| | 特例販売業 | 1 | - | - | 1 | - | - | - | - |
| | 高度管理医療機器販売業・貸与業 | 93 | 30 | 13 | 19 | 19 | 9 | 3 | - |
| | 管理医療機器販売業・貸与業 | 629 | 190 | 112 | 134 | 126 | 40 | 27 | - |
| 製造業等 | 薬局製剤製造業 | 3 | 1 | - | 1 | - | 1 | - | - |
| | 薬局製剤製造販売業 | 3 | 1 | - | 1 | - | 1 | - | - |
| 毒物劇物 販売業 | 一般販売業 | 72 | 27 | 16 | 11 | 9 | 7 | 2 | - |
| | 農業用品目販売業 | 29 | 3 | 2 | 9 | 6 | 3 | 6 | - |
| | 特定品目販売業 | 2 | 1 | - | - | 1 | - | - | - |
| 毒物劇物 要届出業 務上取扱 者 | 金属熱処理業 | - | - | - | - | - | - | - | - |
| | 電気メッキ業 | - | - | - | - | - | - | - | - |
| | 運送業 | 8 | 3 | 2 | 2 | - | 1 | - | - |
| | しろあり防除業 | - | - | - | - | - | - | - | - |
| 献血実績 | 200mL | 29 | 10 | 1 | 4 | 11 | 1 | 2 | 353 ※4 |
| | 400mL | 4,441 | 1,140 | 838 | 961 | 981 | 330 | 191 | 18,244 ※4 |
| | 成分 | 2,083 | 490 | 280 | 460 | 584 | 132 | 137 | 13,024 ※4 |
| | 計 | 6,553 | 1,640 | 1,119 | 1,425 | 1,576 | 463 | 330 | 31,621 ※4 |

※1 備前保健所の交付数

※2 備前保健所が許可・届出を受理した営業者数

※3 岡山市内の施設数

※4 岡山市内での実績

(3) 管内農林水産業の概況

① 耕地面積及び林野面積

| 市 町 名 | 総 面 積 (A) | 耕 地 | | | 林野面積 (E) (率 E/A) | 農家1戸 当たり 耕地面積 |
|------------------|--------------|-------------------------|-------------------------|------------------------|-------------------------|---------------------|
| | | 耕地総面積(B) (率 B/A) | 田 (C) (率 C/B) | 畑 (D) (率 D/B) | | |
| 岡 山 市 | 78,995 ha | 13,000 ha (16.5%) | 11,500 ha (88.5%) | 1,460 ha (11.2%) | 34,854 ha (44.1%) | 153.0 a |
| 玉 野 市 | 10,344 | 888 (8.6%) | 772 (86.9%) | 116 (13.1%) | 5,821 (56.3%) | 111.4 |
| 備 前 市 | 25,813 | 722 (2.8%) | 611 (84.6%) | 111 (15.4%) | 21,063 (81.6%) | 91.7 |
| 瀬 戸 内 市 | 12,546 | 2,410 (19.2%) | 1,770 (73.4%) | 637 (26.4%) | 5,450 (43.4%) | 201.7 |
| 赤 磐 市 | 20,936 | 2,310 (11.0%) | 1,890 (81.8%) | 420 (18.2%) | 13,053 (62.3%) | 123.1 |
| 和 気 町 | 14,421 | 981 (6.8%) | 862 (87.9%) | 119 (12.1%) | 10,813 (75.0%) | 111.0 |
| 吉 備 中 央 町 | 26,878 | 2,560 (9.5%) | 1,990 (77.7%) | 568 (22.2%) | 19,215 (71.5%) | 170.8 |
| 管 内 計 (F) | 189,933 | 22,871 (12.0%) | 19,395 (84.8%) | 3,431 (15.0%) | 110,270 (58.1%) | 147.2 |
| 県 計 (G) | 711,444 | 61,600 (8.7%) | 48,500 (78.7%) | 13,200 (21.4%) | 484,357 (68.1%) | 121.4 |
| 対 県 比 (率 F/G) | 26.7% | 37.1% | 40.0% | 26.0% | 22.8% | |

(注)

1 総面積：国土交通省国土地理院「全国都道府県市区町村別面積調(R7.10.1現在)」

※1 児島湖は境界未定で、県計に含むが、岡山市・玉野市には含まれない。

※2 玉野市の面積は香川県直島町と境界の一部が未定のため、参考値を示している。

2 耕地面積：農林水産省「作物統計調査(令和6年)」

3 林野面積：「岡山県の森林資源(令和8年3月)」

4 数値は四捨五入のため、計が一致しない場合がある。

② 農家戸数

| 項目 市町名 | 総農家数 (A) | 個人経営体 | | | | | | 自給的農家 | |
|------------|-------------|-----------|----------|-----------|----------|------------|-----------|------------|-----------|
| | | 主業経営体 | | 準主業経営体 | | 副業的経営体 | | 戸数 (E) | E/A |
| | | 戸数 (B) | B/A | 戸数 (C) | C/A | 戸数 (D) | D/A | | |
| 岡山市 | 戸 8,498 | 戸 600 | % 7.1 | 戸 656 | % 7.7 | 戸 4,312 | % 50.7 | 戸 2,941 | % 34.6 |
| 玉野市 | 797 | 51 | 6.4 | 40 | 5.0 | 244 | 30.6 | 465 | 58.3 |
| 備前市 | 787 | 21 | 2.7 | 33 | 4.2 | 243 | 30.9 | 491 | 62.4 |
| 瀬戸内市 | 1,195 | 115 | 9.6 | 71 | 5.9 | 555 | 46.4 | 457 | 38.2 |
| 赤磐市 | 1,876 | 152 | 8.1 | 167 | 8.9 | 902 | 48.1 | 661 | 35.2 |
| 和気町 | 884 | 31 | 3.5 | 59 | 6.7 | 404 | 45.7 | 392 | 44.3 |
| 吉備中央町 | 1,499 | 132 | 8.8 | 159 | 10.6 | 758 | 50.6 | 451 | 30.1 |
| 管内計① | 15,536 | 1,102 | 7.1 | 1,185 | 7.6 | 7,418 | 47.7 | 5,858 | 37.7 |
| 県計② | 50,735 | 2,823 | 5.6 | 3,407 | 6.7 | 21,817 | 43.0 | 22,798 | 44.9 |
| 対県比①/② (%) | 30.6 | 39.0 | / | 34.8 | / | 34.0 | / | 25.7 | / |

(注)

- 1 資料：2020年農林業センサス
- 2 個人経営体：農産物の生産を行うかまたは委託を受けて農作業を行い、(1) 経営耕地面積が30 a 以上、(2) 農作物の作付面積等が一定の外形基準以上、(3) 農作業の受託を実施、のいずれかに該当する者
 - (1) 主業経営体：農家所得が主(世帯所得の50%以上が農業所得)で、65歳未満の農業従事60日以上の子帯員がいる個人経営体
 - (2) 準主業経営体：農外所得が主(世帯所得の50%未満が農業所得)で、65歳未満の農業従事60日以上の子帯員がいる個人経営体
 - (3) 副業的経営体：65歳未満の農業従事60日以上の子帯員がない個人経営体
- 3 自給的農家：経営耕地面積が30 a 未満かつ農産物販売金額が50万円未満の農家

③ 農産物生産状況

(単位：億円)

| 区 分 | | 面積等(A) | 県全体 (B) | A/B | 県産出額(参考) | | |
|---------|--------|-------------------|-----------|--------|----------|-------|-----|
| 耕 | 米 | 12,834 ha | 28,600 ha | 44.9% | 481 | | |
| | 麦 類 | 3,133 ha | 3,541 ha | 88.5% | 7 | | |
| | 大 豆 | 382 ha | 1,470 ha | 26.0% | 2 | | |
| | 果樹 | 桃 | 313 ha | 678 ha | 46.2% | 298 | |
| | | マスカット・オブ・アレキサンドリア | 21 ha | 36 ha | 58.3% | | |
| | | シャインマスカット | 88 ha | 288 ha | 30.6% | | |
| | | ピ オ ー ネ | 231 ha | 743 ha | 31.1% | | |
| | 種 | 野菜 | は く さ い | 117 ha | 232 ha | 50.4% | 277 |
| | | | キ ャ ベ ツ | 121 ha | 297 ha | 40.7% | |
| | | | レ タ ス | 46 ha | 86 ha | 53.5% | |
| た ま ね ぎ | | | 34 ha | 172 ha | 19.8% | | |
| な す | | | 60 ha | 119 ha | 50.4% | | |
| い ち ご | | | 23 ha | 40 ha | 57.5% | | |
| 黄 に ら | | | 8 ha | 9 ha | 88.9% | | |
| 花き | スイートピー | 55 a | 408 a | 13.5% | 26 | | |
| | ブプレウラム | 84 a | 90 a | 93.3% | | | |

(注)

- 1 米は令和7年産、麦・大豆・果樹・野菜・花きは令和6年産（農林水産統計、県農産課調べ）
- 2 県産出額は令和6年生産農業所得統計（農林水産統計）

④ 畜産物生産状況

(単位：億円)

| 区 分 | | 頭数等(A) | 県全体 (B) | A/B | 県産出額(参考) |
|-----|-------|----------|-----------|------|----------|
| 畜 産 | 乳 用 牛 | 1,947 頭 | 15,020 頭 | 13.0 | 151 |
| | 肉 用 牛 | 7,991 頭 | 32,043 頭 | 24.9 | 113 |
| | 豚 | 506 頭 | 41,137 頭 | 1.2 | 41 |
| | 鶏 | 1,029 千羽 | 13,781 千羽 | 7.5 | 473 |

(注)

- 1 畜産物は令和7年2月1日、家畜保健衛生所調べ
- 2 県産出額は令和6年生産農業所得統計（農林水産統計）

⑤ 林産物の生産状況（令和6年）

| 区 分 | 生 産 量 | | 備 考 |
|--------|-------------------|--------------------|-----------------------|
| | 備 前 局 | 岡 山 県 | |
| 造林用山行苗 | 4千本 | 1,015千本 | |
| 素 材 等 | 54千m ³ | 663千m ³ | |
| ひらたけ | 5,536kg | 10,977kg | 岡山市、吉備中央町、赤磐市 |
| まつたけ | 44kg | 2,341kg | 岡山市、赤磐市 |
| まいたけ | 4,758kg | 6,013kg | 岡山市、吉備中央町、赤磐市 |
| なめこ | 1,290kg | 16,652kg | 岡山市、吉備中央町、赤磐市 |
| 乾しいたけ | 2,647kg | 7,268kg | 岡山市、玉野市、吉備中央町、備前市、赤磐市 |
| 生しいたけ | 1,132,085kg | 1,467,733kg | 岡山市、玉野市、吉備中央町、備前市、赤磐市 |

出典：令和6年次岡山県特用林産物生産流通統計（令和8年2月）林政課調べ
令和6年次林業粗生産額について（令和8年3月）林政課調べ

⑥ 水産物の海面漁業漁獲量及び海面養殖業収穫量（令和6年）

| 区 分 | 漁獲量（収穫量） | | 備 考 |
|-----------------|-------------|-----------|------------------|
| | 備 前 局 | 岡 山 県 | |
| 水 産 物 | -※ | 2,363トン | 岡山市、玉野市、備前市、瀬戸内市 |
| 養殖カキ （むき身重量） | 3,094トン** | 3,311トン | 備前市、瀬戸内市 |
| 養殖ノリ （生産枚数） | 109,739千枚** | 197,320千枚 | 岡山市、玉野市、瀬戸内市 |

出典：令和6年漁業・養殖業生産統計
※水産物全体の市町村データが非公表のため、備前局の漁獲量は不明
** 養殖カキ、養殖ノリは水産課調べ

(4) 管内土木施設等の概況

① 一般道路の現況

(令和7年4月1日現在、ただし、岡山市管理及び市町村道データは令和6年4月1日現在)

| 区 分 | 路線数 (本) | 実延長 (km) | 改良済 | | 舗装済 | | | | |
|---------------------------------|---------------------------------|-----------------------|-----------------------|---------|---------|---------|---------|-------|-------|
| | | | 延長(km) | 率(%) | 延長(km) | 率(%) | | | |
| 備 前 県 民 局 本 局 | 一 般 国 道 | 国土交通省管理 | 4 | 114.5 | 114.5 | 100.0 | 114.5 | 100.0 | |
| | | 県・政令市管理 | 県管理 | 3 | 56.0 | 52.1 | 93.0 | 56.0 | 100.0 |
| | | | 岡山市管理 | 3 | 44.0 | 42.6 | 96.8 | 44.0 | 100.0 |
| | | 計 | 8 | 214.5 | 209.2 | 97.5 | 214.5 | 100.0 | |
| | | 県 道 | 主 要 地 方 道 | 県管理 | 15 | 135.9 | 129.2 | 95.1 | 135.9 |
| | 岡山市管理 | | | 23 | 272.7 | 259.0 | 95.0 | 272.7 | 100.0 |
| | 計 | | | 38 | 408.6 | 388.2 | 95.0 | 408.6 | 100.0 |
| | 一 般 県 道 | | 県管理 | 36 | 198.6 | 146.8 | 73.9 | 192.9 | 97.1 |
| | | | 岡山市管理 | 69 | 301.6 | 250.8 | 83.2 | 301.3 | 99.9 |
| | | | 計 | 123 | 908.8 | 785.8 | 86.5 | 902.8 | 99.3 |
| | 市 町 道 | 32,804 | 7,896.5 | 3,790.1 | 48.0 | 6,324.4 | 80.1 | | |
| | 国 県 市 町 道 計 | 32,935 | 9,019.8 | 4,785.1 | 53.1 | 7,441.7 | 82.5 | | |
| | 東 備 地 域 事 務 所 | 一 般 国 道 | 国土交通省管理 | 1 | 20.5 | 20.5 | 100.0 | 20.5 | 100.0 |
| | | | 県管理 | 3 | 60.4 | 60.4 | 100.0 | 60.4 | 100.0 |
| 計 | | | 4 | 80.9 | 80.9 | 100.0 | 80.9 | 100.0 | |
| 県 道 | | 主 要 地 方 道 | 10 | 129.0 | 119.7 | 92.8 | 129.0 | 100.0 | |
| | | 一 般 県 道 | 34 | 197.3 | 144.7 | 73.3 | 189.2 | 95.9 | |
| | | 計 | 44 | 326.3 | 264.4 | 81.0 | 318.2 | 97.5 | |
| 市 町 道 | | 5,315 | 1,788.0 | 782.1 | 43.7 | 1,506.0 | 84.2 | | |
| 国 県 市 町 道 計 | 5,363 | 2,195.2 | 1,127.4 | 51.4 | 1,905.1 | 86.8 | | | |
| 管 内 計 | 一 般 国 道 | 国土交通省管理 | 5 | 135.0 | 135.0 | 100.0 | 135.0 | 100.0 | |
| | | 県・政令市管理 | 7 | 160.4 | 155.1 | 96.7 | 160.4 | 100.0 | |
| | | 計 | 12 | 295.4 | 290.1 | 98.2 | 295.4 | 100.0 | |
| | 県 道 | 主 要 地 方 道 | 39 | 537.6 | 507.9 | 94.5 | 537.6 | 100.0 | |
| | | 一 般 県 道 | 128 | 697.5 | 542.3 | 77.7 | 683.4 | 98.0 | |
| | | 計 | 167 | 1,235.1 | 1,050.2 | 85.0 | 1,221.0 | 98.9 | |
| | 国 ・ 県 道 計 | 179 | 1,530.5 | 1,340.3 | 87.6 | 1,516.4 | 99.1 | | |
| | 市 町 村 道 | 38,119 | 9,684.5 | 4,572.2 | 47.2 | 7,830.4 | 80.9 | | |
| | 国 県 市 町 村 道 計 | 38,298 | 11,215.0 | 5,912.5 | 52.7 | 9,346.8 | 83.3 | | |

(注) 路線数は、管理者ごとに集計しているため重複があり、各欄の和と合計は一致しない。

② 都市計画道路の現況（都市計画課調べ）

（令和7年3月31日現在、ただし、整備済データは令和6年3月末現在）

| 都市計画 区 域 名 | 部 所 名 | 都 市 名 | 都市計画 決定延長 (km) | 整 備 済 | |
|---------------|-------------|-------------|-------------------|----------|-------|
| | | | | 延 長 (km) | 率 (%) |
| 岡山県南広域 | 備前県民局 本局 | 岡 山 市 | 307.74 | 219.25 | 71.2 |
| | | 玉 野 市 | 44.96 | 38.24 | 85.1 |
| | | (瀬 戸 内 市) | 2.18 | 0.00 | 0.0 |
| | | 計 | 354.88 | 257.49 | 72.6 |
| 吉備高原 | | 吉備中央町 | 9.52 | 9.52 | 100.0 |
| 備前県民局本局計 | | | 364.40 | 267.01 | 73.3 |
| 岡山県南広域 | 東備地域 事務所 | 赤 磐 市 | 6.93 | 6.93 | 100.0 |
| 備前 | | 備 前 市 | 40.58 | 7.25 | 17.9 |
| 東備地域事務所計 | | | 47.51 | 14.18 | 29.8 |
| 管 内 計 | | | 411.91 | 281.19 | 68.3 |

※ 岡山県南広域の（瀬戸内市）分は都市計画区域外の区間

③ 河川の現況

(令和8年4月1日現在)

| 河川等級 | 部所別 | 水系 | 延長(km) | 河川数(本) | 備考 |
|------|-------------|------|--------|--------|---------------------|
| 一級河川 | 備前県民局 本局 | 吉井川 | 54.4 | 12 | 外1.9km 1本 |
| | | 旭川 | 243.8 | 48 | 外7.1km 2本 |
| | | 高梁川 | 18.5 | 3 | 〔岡山市管理〕 H21.5.1～ |
| | 東備地域所 | 吉井川 | 130.8 | 33 | |
| | | 旭川 | 58.6 | 11 | |
| | | 計 | 506.1 | 107 | |
| 二級河川 | 備前県民局 本局 | 笹ヶ瀬川 | 79.6 | 13 | |
| | | 幸崎川 | 7.0 | 2 | |
| | | 幸田川 | 1.8 | 1 | |
| | | 江川 | 2.9 | 1 | |
| | | 奥山川 | 2.7 | 2 | |
| | | 倉敷川 | 19.7 | 5 | |
| | | 鴨川 | 11.7 | 3 | |
| | | 長谷川 | 2.8 | 1 | |
| | 庄田川 | 2.1 | 1 | | |
| | 東備地域所 | 馬場川 | 0.6 | 1 | |
| | | 伊里川 | 12.1 | 4 | |
| 石谷川 | | 2.9 | 2 | | |
| | | 新田川 | 0.5 | 1 | |
| | | 計 | 146.4 | 37 | |
| 管内計 | | | 652.5 | 144 | |

④ 県費支弁水門の現況

(令和8年4月1日現在)

| 部所名 | 市町名 | 箇所数 | 備考 |
|-------------|------|-----|----------------|
| 備前県民局 本局 | 岡山市 | 82 | うち岡山港管理事務所 3 |
| | 玉野市 | 13 | うち宇野港管理事務所 12 |
| | 瀬戸内市 | 10 | |
| | 計 | 105 | うち河川 77、海岸 28 |
| 東備地域所 | 備前市 | 14 | うち東備港 2 |
| | 赤磐市 | 16 | |
| | 和気町 | 9 | |
| | 計 | 39 | うち河川 37、海岸 2 |
| 管内計 | | 144 | うち河川 114、海岸 30 |

⑤ 県費支弁雨量等観測所の現況（水防テレメータシステム設置状況）

（令和8年4月1日現在）

| 部 所 名 | 市 町 名 | 箇 所 数 | 備 考 |
|-------------------------------|-------------|-------|---|
| 備前県民局 本局 | 岡山市 | 33 | 雨量観測 12 (二日市、浅越、旭川ダム、建部、金川、金山、岡山、南山、足守、庭瀬、片岡、県庁) |
| | | | 水位観測 20 (鴨越、下神目、福渡、宇甘、九谷新田、金川、上道、浅越、菅野、笹ヶ瀬、足守、首部、藤田、甫崎、撫川、今保、宮瀬橋、中川橋、彦崎、旭川ダム) |
| | | | 潮位風向風速観測 1 (高島) |
| | 玉野市 | 3 | 雨量観測 1 (玉野) |
| | | | 水位観測 1 (秀天) |
| | | | 潮位風向風速観測 1 (玉野) |
| | 瀬戸内市 | 7 | 雨量観測 3 (長船、千町、牛窓) |
| | | | 水位観測 3 (千田、千町、福中) |
| | | | 潮位風向風速観測 1 (牛窓) |
| | 吉備中央町 | 12 | 雨量観測 6 (下加茂、賀陽、尾原、竹谷ダム、河平ダム、鳴滝ダム) |
| | | | 水位観測 6 (田土、下加茂、一の原橋、鳴滝ダム、河平ダム、竹谷ダム) |
| | 計 | 55 | |
| | 東備地域 事務所 | 備前市 | 11 |
| 水位観測 5 (八塔寺川ダム、板屋上、山田原、南方、三石) | | | |
| 潮位観測 1 (日生) | | | |
| 赤磐市 | | 4 | 雨量観測 3 (西軽部、岡、仁堀) |
| | | | 水位観測 1 (正崎) |
| 和気町 | | 3 | 雨量観測 1 (和気) |
| | | | 水位観測 2 (吉永中、佐伯) |
| 計 | 18 | | |
| 管内計 | 73 | | |

※ 土木部所管の河川、ダム、砂防関係を計上している。農林水産部所管のダム関係は含まれていない。

⑥ 土砂災害警戒区域における整備状況

(令和8年4月1日現在)

| | 要対策箇所 | 整備済箇所 | 備 考 |
|-----------------|-------|-------|-----|
| 備 前 県 民 局 管 内 計 | 1,963 | 393 | |

(内 訳)

| | | | | | |
|------------------|-----------|-------|-----|-----|--|
| 備前県民局 本 局 | 岡 山 市 | | 752 | 112 | |
| | | 砂 防 | 393 | 55 | |
| | | 急 傾 斜 | 350 | 54 | |
| | | 地すべり | 9 | 3 | |
| | 玉 野 市 | | 285 | 59 | |
| | | 砂 防 | 177 | 30 | |
| | | 急 傾 斜 | 107 | 29 | |
| | | 地すべり | 1 | 0 | |
| | 瀬 戸 内 市 | | 57 | 8 | |
| | | 砂 防 | 25 | 7 | |
| | | 急 傾 斜 | 32 | 1 | |
| | | 地すべり | — | — | |
| | 吉 備 中 央 町 | | 109 | 11 | |
| | | 砂 防 | 57 | 11 | |
| | | 急 傾 斜 | 40 | 0 | |
| 地すべり | | 12 | 0 | | |
| 計 | | 1,203 | 190 | | |
| | 砂 防 | 652 | 103 | | |
| | 急 傾 斜 | 529 | 84 | | |
| | 地すべり | 22 | 3 | | |
| 東 備 地 域 事 務 所 | 備 前 市 | | 360 | 132 | |
| | | 砂 防 | 222 | 56 | |
| | | 急 傾 斜 | 138 | 76 | |
| | | 地すべり | — | — | |
| | 赤 磐 市 | | 260 | 47 | |
| | | 砂 防 | 194 | 40 | |
| | | 急 傾 斜 | 60 | 6 | |
| | | 地すべり | 6 | 1 | |
| | 和 気 町 | | 140 | 24 | |
| | | 砂 防 | 80 | 18 | |
| | | 急 傾 斜 | 60 | 6 | |
| | | 地すべり | — | — | |
| | 計 | | 760 | 203 | |
| 砂 防 | | 496 | 114 | | |
| 急 傾 斜 | | 258 | 88 | | |
| 地すべり | | 6 | 1 | | |

※要対策箇所:土砂災害警戒区域の内、保全人家5戸以上

⑦ 港湾・漁港の現況（県管理）

（令和8年4月1日現在）

| 種 別 | 部 所 名 | 港 湾 名 | 備 考 |
|-----|---------------|-----------------|----------|
| 港 湾 | 備 前 県 民 局 局 本 | 重 要 港 湾 岡 山 港 | 岡山市～玉野市 |
| | | 重 要 港 湾 宇 野 港 | 玉野市 |
| | | 地 方 港 湾 山 田 港 | 玉野市 |
| | | 地 方 港 湾 牛 窓 港 | 瀬戸内市 |
| | 東 備 地 域 事 務 所 | 地 方 港 湾 東 備 港 | 備前市 |
| 漁 港 | 備 前 県 民 局 局 本 | 第 二 種 虫 明 漁 港 | 瀬戸内市 |
| | | 第 二 種 朝 日 漁 港 | 瀬戸内市～岡山市 |
| | | 第 二 種 久 久 井 漁 港 | 岡山市 |
| | | 第 一 種 西 脇 漁 港 | 瀬戸内市 |
| | 東 備 地 域 事 務 所 | 第 二 種 穂 浪 漁 港 | 備前市 |
| | | 第 一 種 頭 島 漁 港 | 備前市 |
| | | 第 一 種 大 多 府 漁 港 | 備前市 |

⑧ その他施設の現況

（令和8年4月1日現在）

| 施 設 名 | 備 考 |
|--------------|-----|
| 岡山県総合グラウンド | |
| 岡山県牛窓ヨットハーバー | |

⑨ 建築確認件数（計画通知を含む）

（令和8年4月1日現在）

| | 1号建物 | 2号建物 | 3号建物 | 設備・工作物 | 計 |
|-------|--------|---------|---------|--------|---------|
| 令和7年度 | 19 (0) | 187 (1) | 131 (1) | 23 (2) | 360 (4) |

※管内総数（ ）内は岡山県特定行政庁件数。

⑩ 建設リサイクル法に係る届出件数

（令和7年度）

| | 建 築 物 | | 工 作 物 | 計 | 備 考 |
|---------|-------|--------|-------|-----|-----|
| | 解体工事 | 新・増築工事 | | | |
| 備前県民局本局 | 61 | 3 | 30 | 94 | |
| 東備地域事務所 | 115 | 8 | 63 | 186 | |
| 計 | 176 | 11 | 93 | 280 | |

⑪ 岡山県福祉のまちづくり条例 届出・協議件数

(令和8年3月末現在)

| | 令和5年度 | 令和6年度 | 令和7年度 | 備考 |
|----|-------|-------|-------|----|
| 届出 | 17 | 13 | 12 | |
| 協議 | 2 | 2 | 1 | |
| 計 | 19 | 15 | 13 | |

※管内総数

⑫ 長期優良住宅建築等計画の認定戸数

(令和8年3月末現在)

| | 令和5年度 | 令和6年度 | 令和7年度 | 備考 |
|--------|-------|-------|-------|----|
| 一戸建て住宅 | 140 | 198 | 182 | |
| 共同住宅等 | 1 | 0 | 2 | |
| 計 | 141 | 198 | 184 | |

※管内総数

⑬ 建築確認概要書等の写し発行件数

(令和8年3月末現在)

| | 令和5年度 | 令和6年度 | 令和7年度 | 備考 |
|--------|-------|-------|-------|----|
| 概要書の写し | 513 | 566 | 652 | |
| 台帳の写し | 129 | 108 | 158 | |
| 計 | 642 | 674 | 810 | |

⑭ 省エネルギー法 届出件数

(令和8年3月末現在)

| | 令和5年度 | 令和6年度 | 令和7年度 | 備考 |
|----|-------|-------|-------|----|
| 届出 | 12 | 2 | — | |

令和8年度 岡山県備前県民局



©岡山県「ももっち・うらっち」